THE LIBRARY – THE UNIVERSITY OF JORDAN

הארץ

Vol. 56 / 16,750 / APRIL 19 1974 — 1 אג', שנה נ"ו, יום ו' כ"ז בניסן תשל"ד, 19 באפריל 1974

רנו
בחסכון ראשון!
25 דגמים לכל מטרה
RENAULT
בני משה קדם בע"מ

הטייסים השבויים בביירות ב„מצב טוב"

דמשק, 18 (ע"ר). הועדה הבין־לאומית של הצלב האדום הודיעה היום שאחר מציגיה ביקר אתמול אצל שני הטייסים הישראלים המוחזקים בלבנון. „הם לא נפצעו. אנו סבורים שמצב בריאותם טוב" — אמר דובר הצלב האדום. הוא הוסיף כי שני הטייסים מוחזקים בביידות, אך לא יכול היה למסור פרטים על המקום המדויק ועל התנאים של הטייסים.

פאריס, 18 (יוסי"ש, ע"צ). הסופר ומפיק הסרטים מרסל פאגיול מת היום בגיל 79 לאחר מחלה ממושכת.

שלושה נהרגו בתאונה בנגב

חייל שנהג בטנדר התנגש חזיתית במשאית

(ע). שלושה אנשים קיפחו את חייהם ושלושה אחרים נפצעו, בהם אחד קשה, בתאונת דרכים שאירעה בבביש באר־שבע—מצפה־רמון אתמול בשעות הבוקר המוקדמות.

התאונה אירעה כאשר סנדר מ־סוג פאגיו, שהיה נהוג בידי חייל, התנגש חזיתית במשאית שבאה כ־מולו מכיוון מצפה רמון לבאר־שבע. הנהג ושני נוסעים שהיו עמו נהרגו במקום.

שם החייל הנהג הוא מוראי שמ־עון ברגס (20) מאזור תל־אביב. שני הנהרגים האחרים הועברו לבסון ל־רפואה משפטית באבו כביר ועדם זהו.

נוסע שהיה במשאית, ראובן אדרי (40) ממצפה רמון, נפצע קשה ר־אושפז בבית החולים ע"ש סורוקה בבאר־שבע, לשם הובאו גם פצוע קל נוסף ונהג המשאית, מלך ביק־סבאום (31) ממצפה רמון, שנפצע קל.

בריה"מ רוצה לקיים פגישות סדירות עם ארה"ב בדנבה בענין המו"מ באזור

מאת מתי גולן,
כתב „הארץ" בוושינגטון

לאחר פגישתם אתמול בדנבה הו־דיע שגרומיקו בריתים לשיחות השלום ולדיבור ויגורדוב לעמיתו האמ־ריקאי אלסוורת בנקר כי הוא מ־עניין בפגישה נוספת בנקדם ובהמ־שך הפגישות בינתיים באזור סדיר. בירושלים מסיקים מכך כי בריה"מ מעוניינת להעניק לדיונה ונבה את מעמדה המדיני של „הארץ" בדנבה.

(המשך בעמוד 2, טור 4)

מפא"י לא תציג מועמד מוסכם לראשונה הממשלה

* חברי החטיבה יורשו להציע כרוחם
* ספיר עומד בסרובו להיות המועמד

פינחס ספיר

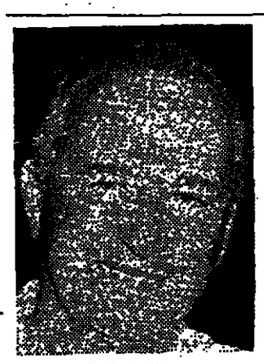

יצחק רבין

מאת דן כפיר
כתב „הארץ"

חברי מפא"י בלשכה הבפלגה וב־סיעה בכנסת סיכמו אמש אחרי הצהר כי לא יוגלה להצביעה בכרכו הפלגה מועמד כוסכם מטעם מפא"י חברי ההסיבה היו ראשאים להצביע עד כל מועמד לפי רצונם. בכל זאת היום יפנו חברי אחרון ידלין ומשה ברעם שיב לסי פנחס ספיר כדי להציע לו להעמיד את מועמדותו. אך לא כמועמד כפאי. ההחלטה — לדברי יודעי דבר — מחוזקת את מועמדותו של יצחק רבין.

בידיעה קודמת נמסר:

חברי מפאי בסיעה ובלשכת כפ־לגת העבודה התכנסו אמש בתל־אביב כדי להחליט על מועמדותו של השר פנחס ספיר כמועמד חסיבת מפאי לראשות הממשלה.

בשמרת מפאי סענו אמתול כי התבנסות זו והחלטה המוצעת בה הן המאמץ האחרון לשכנע את ספיר שיסכים להעמיד את מועמדו־תו. עם זאת סענו מקורבים של ספיר כי הסיכויים שהוא יחזור בו מסירובו קטנים מאוד.

אתמול נפגש מר ספיר עם ממה מבקורבים, בהם יהושע רבינוביץ, יוסי שריר, דוד קלדרון ואברהם עו־פר, ומסר להם שוב כי החלטתו בתר־שה וכי הוא לא רואה את עצמו כי מועמד. מר ספיר סירב גם לנקום ב־

(המשך בעמוד 2, טור 6)

ידלין: אוקטובר 75 — המועד המתאים לבחירות חדשות

* ח"כ גרשוני: ספיר לא פופולארי
* רבין צריך עוד להוכיח עצמו
* צדוק ופרס אינם עונים לדרישות

(ע.). מועצת המחנה של איחוד הקבוצות והקיבוצים במפלגת הע־בודה אישרה אתמול את החלטת מזכירות המחנה מיום ב' לפיה ומח־תוך המפלגה להקים ממשלה חדשה בהנהגת המערך בהקדם.

מזכ"ל מפלגת העבודה, חיים אה־רון ידלין, שהשתתף בדיון שנערך במועדון יחדיו בתל־אביב הזהיר ש„מפלגה שאינה מסוגלת להעמיד מועמד להרכבת הממשלה מחוס־לת".

„היינו במצב כזה כאשר הופענו בפני נשיא המדינה. זהו מצב שלא מתקבל על הדעת והמפלגה חייבת לתת תשובה מיהו מועמדה", אמר מר ידלין הוסיף: „אם אין לסמ־לגה שליחים שיגזלו ממשלה היא מחוסלת, ואם נגזר שנתפלג על ר־קע הכרעה זו מוטב שזה יהיה עכ־שיו". אולם הוא אמר שאינו מא־מין שזה אכנס יקרה.

נגד ממשלת ליכוד

הוא יצא נגד הקמת ממשלת לי־כוד לאומי וסקר את הבעיות הבס־חוניות והכלכליות הדחופות שממש־לת ליכוד לא תהיה מסוגלת לדעתו לפתרם.

„המבקשים הקמת ממשלת חירום רוצים שבגין ילכד אותם מכיוון שאין הם מסוגלים ללכד את המערך ואת מפלגת העבודה", קרא מר ידי־לין. לדבריו „אין זו אלא אשליה להפיל את האחריון ממשלת ליכוד כזו".

ח"כ ידלין הבלי את דעתו זו תקיפה נגד בחירות בקרוב והס־ביר כי מועד מתאים יותר הוא אוקטובר 1975.

„הם אינו רוצה בבחירות כעת ואין לקיים בחירות כלליות בטרם נערכו בחירות אמיתיות במפלגה. כן טען שיש לקיימן רק לאחר פיר־סום הדו"ח הסופי של ועדת אגרנט.

מר ידלין הטעים שהחטיבות בד־מפלגה חדלו למעשה מלהתקיים ואין להן עוד הוות אידיאולוגית נפרדת. גם הנאמנות למנהיגי החטיבות הו־לכת ונחלשת ויחסי הכוחות שהיו קיימים לפני עשר שנים נגמרו.

מועצת המחנה התכנסה לדיון ב־שאלות ארגוניות, אך החליטה לבדי־ון את הנושאים האקטואליים המיידיים הנוגעים להקמת ממשלה חדשה ו־קביעת המועמד לראשות הממשלה.

אין מנהיג בולט

הכשותונים בדיון ביטאו בין היתר שאין למפלגה כיום מנהיג בולט שיכולים לוסר לגבין: „הנו האישי". חיים צבי גרשוני, אמר כי שר האו־צר מר פינחס ספיר אינו מתאלרי. ליצחק רבין דרוש עוד זמן להוכיח עצמו, ואילו שמעון פרס וחיים צדוק אינם עונים, לדעתו, על כל הדרי־שות.

מר שמואל בר, מקיבוץ עין־גנ, שהחר מרמת הגולן אמר שהמבוכה של חוסר הנהגה חוד־רה גם בקרב הלחמים.

מר ידלין השיב שהנו ביטוי ל־חוסר האיזון המצב המצוריר שבו אנו נמצאים.

סאדאת: המאבק עם ישראל ימשך דורות

מאת כופר „הארץ"
לענייני ערביים

הנשיא סאדאת הבריז אתמול כי המאבק עם ישראל „ימשך דורות" כי לא יתכן להכריע את כל המסרות בין לילה ובקרב אחד. הוא קרא ל־שרטט מפה חדשה של מצרים ל־25 השנים הבאות שתעניק עדיפות ל־שיקום ערי התעלה. סאדאת דיבר לפני מרצת הסם הנוגעת מפלגת השלטון הבא לדיון „בסמך עבודה" המתוזנה את משימותיה של מצרים עד לשנות 2000. הסמך אושר פה אחד.

סאדאת הודיע כי החחלט לגוון את מקורות האספקה הצבאית וליבא בשק ממקורות שונים. בתחילה באר־מן הקודיש סאדאת כקום ברחב ל־פריצת כתחת צהיל לגדה המערבית וכינה אותה „פעולה תיאטראלית מלחיזיותיתי". הוא אמר כי החלטת ארים בענין הפסקת האש „נשמרת

(המשך בעמוד 2, טור 3)

טיוטת החלטה מאוזנת הוגשה למועצת הבטחון

מרכז האו"ם, 18 (ע"ר). מועצת הבטחון של האו"ם התכנסה היום בשעה 20.30 לפי שעון גרינוויץ כדי להמשיך בדיונה. בתלתה לבנון נגד ישראל בקשר לפשיטה ישראלית על כפרים בלבנון ביום ו' שעבר ב־עקבות הטבח שבוצע על ידי ט־רוריסטים ערביים בקרית שמונה.

ביומות החלטה

מרכז האו"ם, 18 (ע"ר). טיוטת־תחלטה ארצית, המבוגה הן את ההת־קפה הישראלית על לבנון בטוף ה־שבוע שעבר הן את התקפת הטע־רוריסטים הערביים בקריית־שמונה, הוגשה היום באזרת פרסי בסרכז ה־ארים — אמרו מקורות יודעי דבר.

המקורות אמרו כי נוסח הטיוטה מתחה את הפעולה הבכטיבלית שתוי־כל להבקבל על אר"ב, שעמדה הבבר על הדרישה שמועצת הבטחון תיידה לקבל החלטות כאתגות ב־בעיות הנוגעות למזרח התיכון וש־יובלט בהן הקשר בין פעולות ה־תבמול של ישראל לבין הפעולות הערביות.

מקורות יודעי דבר אמרו שמיני־סטר החוץ הלבנוני פואד נאפה יוד־ע מתר בושינגטון עם מיניסטר החוץ האמריקאי הנרי קיסינג'ר.

שגריר בריטניה איימבד ויצ'ארד שו לנציג לבנון, אדוארד גורה מה שתואר כ„מסמך עבודה" לוצעת החלטה שתוכל להתקבל על דעת ארה"ב.

נמסר כי צרפת, ואולי גם בריטניה, מצדדות בנוסח חריף יחר.

נמסר כי שתי מצעמות המערב ד־אלה הבהרפו למרים בענין החתל־מה בהיענות לבקשות של נציג אר־סטרליה סאר לורנס מק־אינטייר ר נציג אוסטריה פיטר יאנקוביץ, ש־פעלו בהיענות לבקשות מצד מדינות בלתי־מזדהות.

תקדים תוקף בריה"מ

מיכאל גורדון מוסר: שגריר ישר־ראל באו"ם יוסף תקוע שדד אמש את דאמו של נציג בריה"מ באו"ם כשיאמא בהתקפה חריפה על תמיכה של בריה"מ באירגוני המחבלים ה־פלשתינאים. שגריר ישראל ביקש את רשות הדיבור לאחר שנציג בי־לו רוסיה הגדיר את פעולת המחב־לים בקריית שמונה כפעולה של „ת־נועות השיחרור". מר תקוע האשים את בריה"מ שהיא תומכת במחבלים, מספקת להם סילים המופעלים נגד התעופה האזרחית בעולם.

בעבותו אל הנציג הסובייטי אמר שגרירנו באו"ם: „עמותיכם כיצד עלינו להגן על עצמנו הן חסרות כל ערך". מר תקוע האשים את בריה"מ שהיא מארגנת רוצחים כיאמר ער־פאת וג'ורג' הבש ומקנה טיפול רפו־אי בבה"חולים שלה לרצונם אלה בעוד שבבה"חולים למשוגעים היא כולאת אינטלקטואלים ויהודים ה־מבקשים לצלות לישראל.

כאן התפרץ שגריר בריה"מ בא־ליק לדברי מר תקוע בטענה כי שגי־ריר ישראל „מוערב בפגיעה הפר־מים של בריה"מ ומדבר לא לענין".

מר תקוע עמד על זכותו להשיב ל־נציג בריה"מ באו"ם הפסיקו שוב.

בהמשך הנאום חזר מר תקוע על האשמותיו לגבי הזכות אותראיות ישי־רות לפעולות המחבלים אשר ב־סיסיים נמצאים בשטחה.

קריאה נגד הילוך מעיקרי

ישראל קראה היום למועצת הב־טחון של האו"ם לפסול את עיקרי כמועצתה לשמש כיריר של מועצת הבטחון בעת הדיון על תלונת לבנון נגד ישראל על רקע הפשיטה של יום ו' שעבר.

מר תקוע סען שהיריר הנוכחי של

(המשך בעמוד 2, טור 4)

צה"ל וסוריה הפעילו מטוסים ברמת הגולן

לא נוצר מגע בין שני החילות

מאת מופרי הצבאי
של „הארץ"

התקריות ברמת־הגולן ההחרפו אתו־מול לאחר ששני הצדדים הפעילו מטוסים. חיל האויר הסכיע כחמש שעות לסרוגין את מוצבי הסוריים ב־אזור חצרמון. הפעיל לצדדך כן מטוסים. הסוריים הפעילו לפ־ני רדת החשיכה את מטוסיהם נגד מוצב צהיל בסיא הוורכון ונגד שני מוצבים בדרום המובלעת.

בתקריות אתמול נפגע חיל צהיל. אתמול נבסר לסרסום שטו של חיל אוים בענין הפסקת האש „בשמרת

(המשך בעמוד 2, טור 3)

בהפגזה יום קודם לכן, אך הבריון לא הבחינו בכך דק למחרת היום התברר כי הוא נגרם כתוצאה. בחי־פרים נמצאה גופתו הראה כי נגרם במקום.

כניעות בטיים

התקריות אתמול החלו בשעת בו־קר מוקדמת לאחר שהם במשך ה־לילה ירו הסוריים פעם בעמים לעבר מוצבי צהיל בדרום המובלעת ובחר־מון. תחילה ירו הסוריים אל דרום המובלעת ואחר כך הרחיבו את האש אל רמת הגולן. פגזים נפלו באזור נחל גשור, חושניה ותל־פרס. האש נמשכה עד שעות הצהרים. כשצהיל משיב באש עזה לעבר מטרות שד־נות. באחד המקרים נראה אוטובוס סורי, שהוביל חיילים, כשהוא נפגע באש הארטילריה הישראלית.

סמוך לצהרים החל חיל האויר בתקיפה מאסיבית של מטרות סו־ריות באזור הרמתון. עשרות רבות של מכונות מסוגים שונים הטילו על מוצבים סוריים, עמדות מרגמות ועל איזור שליד הדרך, שאותה נעמים הסוריים לסילול לפיסנת הדר. הת־קיפה נמשכה כחצי שעות לסרוגין עד 4.30 אחה"צ. ביניתיים הוחזרו התקריות במובלעת הסוריים ירו בין הסאר מקטיושות וכילים אנטי־טנ־קים מסוג סאגר.

ממוסים פוריים בגליל

סמוך ל־5 אחה"צ, באזור האחרון, הגיחו שלושה גלים של מטוסי מיג 21 סוריים. ששה מהם הקפו אתר מר צב צהיל באזור מיסגת הרחמון. הם הטילו פצצות והסתלקו במהירות. הם לא הצליחו לפגוע במטרתם. בדרום המובלעת ניסו שתי רביעיות של מטוסים סוריים לפגוע בחל־מרעי ובכוח של צהיל במעין. בתקיפת חיל האויר הסורי נפגע חיל — נהג ג'יפ — ברגלו. כמוסי חיל האויר הוזנקו לבבדם, אך לא נוצר מגע בין הצדדים. כוחות הקרקע השיבו באש עזה לעבר המטוסים.

קלארספלד בכלא קלן

מינכן, 18 (ע"ר). הנבי ביאטה קלארספלד, שנעצרה ביום ד' ב־דאמאו בחתאם לצו מעצר של ה־תביעה הכללית בקלן מ־1971, הר־עבירה היום לקלן.

נבי קלארספלד, שזכתה לפירסום עולמי ב־1968 כאשר סבירה על לחיו של הקנצלר קורט ביאורג קיזינגר, שוהתה בשעות הלילה בבית הכלא של מינכן. היא יצאה לדאמאו בידי־עה ברזרה שהשלטונות יעצרו אר־ות, כדי לדרוש פעם נוספת אישורי ע"י הבונדסטאג של האמנה המעמ־מית שנחתמה ע"י צרפת וגרמניה ב־

ביאטה קלארספלד

2 בפברואר 1971. אמנה זו תאפשר הפגזתם למשפט של כל ראשי כפר־רכת הבשטרה הנאצית שפעלו ב־צרפת בזמן מלחמת העולם השניה.

ביאטה קלארספלד תחזוק בעמדה בקלן עד למשפטה שייערך במועד מאחר יותר השנה — תחליט היום התובע הכללי בקלן.

בוגז האוויר

(ע.). ירושלים 15 עד 24, רמת־הגולן 13, חיפה 15 עד 24, תל־אביב 13–עד 26, באר־שבע 13 עד 28, אילת 21 עד 31, מפרץ שלמה 24 עד 33.

בגליון זה 24 עמודים בצרוף המוסף השבועי בן 32 עמ'

ניכסון נועד עם פהמי במפתיע בנוכחות קיסינג'ר * דיווח על מאמצי ארה"ב להפרדה בצפון

מאת צ'ארלס פאנהאסי
כתב „הארץ" בוושינגטון

וושינגטון, 18 (מיוחד ל„הא־רץ"). הנשיא ניכסון זימן היום אליו לפגישה בלתי־צפויה את שר החוץ האמריקאי דיר הנרי קי־סינג'ר בבית הלבן.

פקידי בית הלבן הבהישו כי ה־פגישה, שנמשכה שעה, קצורה ב־אחרה של מצרים כי תפתח באש אם יימשכו הקרבות בגולן, או ב־הבעת התעניינות של סאדאת ב־רכישת נשק כחוק לגוש הסובייטי.

פקידים רמי־דרג בממשלת ארה"ב הארו את הפגישה כחלק מתהליך של דיוחו למצרים על המשך מאמצי ארה"ב להשגת הפרדה בחזית הסו־ריה.

סגן המזכיר לענייני ענונות של בית הלבן, שנשאל אם הנשיא ניכ־סון ביקש להשפיע על מצרים שלא תתעבר בקרבות בגולן, נמנע מ־

הטובה ישראה: „אנו מודאגים כבבבן מכל מידה של אלימות המעלו־לה להשפיע על ההפרדה בחזית הו־סורית".

קבלתו של פאהמי בבית הלבן מב־ליטה את המשקל הדיפלומטי שמיי־חסת ארה"ב למצרים הן מבחינת יחד־סיה היא עם העולם הערבי והן מ־בחינת השפעתם של המצרים על ה־סורים.

פקידי מחלקת אר"ב כרוכים מהצלחתה של ארה"ב להחזיר לצמה את ההמפעה במצרים, אך מייעצים לידידיהם החודשים — המצרים — שלא להעליב ולא להשפיל את הרר־סים ונסיון אמריקאי זה בשבך לד־פת מסקיפים זה כמה שבועות.

ארה"ב נזהרה שלא להרחיק לכת בהפגנת ידידותה החדשה עם מצרים היא מסהה את הנחרה על תכניות סיוע הדשות — לרבות הנשת סיוע כספי ואולי גם סיוע צבאי. שלדעת מקורות קרובים לבית הלבן הבטיח קיסינג'ר למצרים.

רבין: אם נתגבר על החולשות הפנימיות נצליח לממש את האני מאמין של מורדי הגיטאות

(ע.). „אם נוכל להתגבר על ה־חולשות הפנימיות הערות מדי פעם בחיינו, ואני מאמין שנוכל, הרי ש־נצליח לממש את האני מאמין של מורדי הגיטאות ולהגשים את האמר־נה ההיסטרית מדורי דורות לחיות חיי שלום עם שכנינו ופם העולם כולו — אמר שר העבודה מר יצ־חק רבין בהופיעו כנציג הממשלה בעצרת השואה והגבורה שהתקיימה אמש בקיבוץ יד מרדכי.

את העצרת, שהתקיימה לרגלי האנדרטה של מפקד מרד גיטו ורשה מרדכי אנילביץ, פתח חבר הקיבוץ גרשון בצמן.

חשבון נוקב עם עמי אירופה עשה מפקד הפרטיזנים לוחם המחתרת שלום חילסקי.

בתום הצעדת קייבו הסר רבין ומי שמעון אביזן, מזכיר הקיבוץ הצר־צי, כפבש עם כבה עשרות נרי מלחמה יום הכיפורים, שהובאו לע־צרת על־ידי אבי הפצועים שמחת הלבבר. לאחר השיחה סיירו הנ־כים במוזיאון השואה שבקיבוץ יד מרדכי.

רצח ברמת־גן

(ע). גופת גבר בגיל העמידה נת־גלתה אמש ב־10.30 בדירה בקומה ה־14 ברחוב הרצל 75 ברמת־גן. המשטרה פתחה בחקירה. באחד ה־חדרים נגלתה גופת גבר כפותה בשתי ידיה. בעל הדירה זהה כרונה ליפסקי.

רבין: אוקטובר 75 — המועד המתאים לבחירות חדשות

* ח"כ גרשוני: ספיר לא פופולארי
* רבין צריך עוד להוכיח עצמו
* צדוק ופרס אינם עונים לדרישות

(ע.). מועצת המחנה של איחוד הקבוצות והקיבוצים במפלגת הע־בודה אישרה אתמול את החלטת מזכירות המחנה מיום ב' לפיה ומח־תוך המפלגה להקים ממשלה חדשה בהנהגת המערך בהקדם.

מזכ"ל מפלגת העבודה, חיים אה־רון ידלין, שהשתתף בדיון שנערך במועדון יחדיו בתל־אביב הזהיר ש„מפלגה שאינה מסוגלת להעמיד מועמד להרכבת הממשלה מחוס־לת".

„היינו במצב כזה כאשר הופענו בפני נשיא המדינה. זהו מצב שלא מתקבל על הדעת והמפלגה חייבת לתת תשובה מיהו מועמדה", אמר. מר ידלין הוסיף: „אם אין לסמ־לגה שליחים שיגזלו ממשלה היא מחוסלת, ואם נגזר שנתפלג על ר־קע הכרעה זו מוטב שזה יהיה עכ־שיו". אולם הוא אמר שאינו מא־מין שזה אכנס יקרה.

נגד ממשלת ליכוד

הוא יצא נגד הקמת ממשלת לי־כוד לאומי וסקר את הבעיות הבס־חוניות והכלכליות הדחופות שממש־לת ליכוד לא תהיה מסוגלת לדעתו לפתרם.

„המבקשים הקמת ממשלת חירום רוצים שבגין ילכד אותם מכיוון שאין הם מסוגלים ללכד את המערך ואת מפלגת העבודה", קרא מר ידי־לין. לדבריו „אין זו אלא אשליה להפיל את האחריון ממשלת ליכוד כזו".

ח"כ ידלין הבלי את דעתו זו תקיפה נגד בחירות בקרוב והס־ביר כי מועד מתאים יותר הוא אוקטובר 1975.

„הם אינו רוצה בבחירות כעת ואין לקיים בחירות כלליות בטרם נערכו בחירות אמיתיות במפלגה. כן טען שיש לקיימן רק לאחר פיר־סום הדו"ח הסופי של ועדת אגרנט.

מר ידלין הטעים שהחטיבות בד־מפלגה חדלו למעשה מלהתקיים ואין להן עוד הוות אידיאולוגית נפרדת. גם הנאמנות למנהיגי החטיבות הו־לכת ונחלשת ויחסי הכוחות שהיו קיימים לפני עשר שנים נגמרו.

מועצת המחנה התכנסה לדיון ב־שאלות ארגוניות, אך החליטה לבדי־ון את הנושאים האקטואליים המיידיים הנוגעים להקמת ממשלה חדשה ו־קביעת המועמד לראשות הממשלה.

אין מנהיג בולט

הכשותונים בדיון ביטאו בין היתר שאין למפלגה כיום מנהיג בולט שיכולים לוסר לגבין: „הנו האישי". חיים צבי גרשוני, אמר כי שר האו־צר מר פינחס ספיר אינו מתאלרי. ליצחק רבין דרוש עוד זמן להוכיח עצמו, ואילו שמעון פרס וחיים צדוק אינם עונים, לדעתו, על כל הדרי־שות.

מר שמואל בר, מקיבוץ עין־גנ, שהחר מרמת הגולן אמר שהמבוכה של חוסר הנהגה חוד־רה גם בקרב הלחמים.

מר ידלין השיב שהנו ביטוי ל־חוסר האיזון המצב המצוריר שבו אנו נמצאים.

קול אמריקה: המשך הנוכחות הסובייטית—ערובה להשגת שלום

מאת מיכאל גורדון,
מיוחד ל„הארץ"

פרשן אמריקאי רשמי יצא אמש בהצהרה בזכות המשך המצוריות ר־הנוכחות הסובייטית במזרח, אשר תסייע לדבריו בהשגת הסדר ב־מזרח.

בדברי פרשנות של תוכנית השי־דור הממשלתית קול אמריקה, הנ־ביאה לשידור את דעות אנשי ה־סטייט דיפארטמנט, נאמר כי הסו־כיים להסדר במזרח תלויים במי־דה רבה בפעילות הסובייטית.

יש ליחס חשיבות כרובה — נאמר בפרשנות — להמשך המצוריות הד־נוכחות הסובייטית במזרח בתקופה שבוסקבה ותשתף פעולה במסגרת המאמצים לשרתון המשבר.

פרשן קול אמריקה רונלד ביי־דגליידי הוסיף כי בריה"מ סמכה ל־אחרונה שתי תבוסות דיפלומאטיות — עליית יוקרתה של ארה"ב ב־ארצות ערב הנרשה ביחסי בריה"מ עם ארצות ערב. אך לדבריו אין להגזים בחשיבות הנסיבות אלו ויש לזכות כי בריה"מ המלא תפקיד רב חשיבות במסגרת יצירת השלום ב־דובה.

הפרשן האמריקאי הדגיש כי בש־נה האחרונה נוקטת מוסקבה בקו מתון יחסי במזרח, והקשר לכך ציין כי בריה"מ לא ידעה מראש שהערבים עומדים לתקוף את יש־ראל באוקטובר.

הפרשן גם טען כי בעת שהערבים הטילו אמברגו של אספקת נפט ל־ארה"ב מכרה בריה"מ נפט לאר־צות הברית. הפרשן האמריקאי אמר כי קו המעילות הסובייטית מתרכז עתה בנסיונה להרחיב את השפעת מוסקבה בסוריה ובעראק.

מסתמן מיתון בארה"ב

וושינגטון, 18 (יו.פי.). מגמת מיתון הסתמנה במשק האמריקאי בשלושת החודשים הראשונים של 1974 — מסר מיניסטריון המסחר ה־אמריקאי. התפוקה ירדה בשיעור ה־גבוה ביותר זה 16 שנים והאינדל־ציה הנתונה בקצב המהיר ביותר זה 20 שנה. הנידול הכלכלי ירד ב־5.8%.

השופט סיריקה מחייב ניכסון למסור מסמכים

וושינגטון, 18 (ע"ר). השופט ג'ון סיריקה ציווה היום להוציא צו מיתור על ידי התובע המיוחד לפר־שת וטרגיים ליאון יבורסקי שיחייב את הנשיא ניכסון למסור לעונה החוקרת מרכז הקלטה ומסמכים אח־רים של הביה הלבן לא יאוחר מיום ב' הבא.

השופט קבע גם את תאריך ה־2 למאי כמועד לישיבה שבה תידון בקשתו של יבורסקי לקבל מרשי הקלטה של הנשיא הנוגעים ל־64 שיחות בין מר ניכסון לבין שגריר לשעבר.

יבורסקי ביקש ביום ב' שהשופט יוציא צו כזה. זמן אחר אז בבית המשפט שתוא דוקק לחתור לקראת משפטם הקרוב של שבעה אנשים, ביניהם אחדים מעוזרי המקורבים ביותר של הנשיא ניכסון, שהואשמו בפרשת וטרגיים.

מסע צלבני לישראל

אחלין בת ה־25 היא כתבת־הידות ואחותה קודין בת ה־19 מתכוננת גם כן לעסוק בענף התיירות בצרפת. במסגרת שהו־תן בארץ המיידה הצעירות ב־מקומות הקדושים לנצרות וב־אתרים צלבניים שונים.

במימון המיזר, משתתפת מע־רכת עתון הנוער הצרפתי ביור־נאל הרמיק — גמסר ממשרד המיידוה.

יחות באילת

טרה הגבירה הפיקוח

מאת שמואל תגר
כתב „הארץ" באילת

ת מהומות ליל שלשום ב־תגרה כשרה בין יהודים הצעיה כשרה אילת אח־ר פקודת מעצר ל־15 יום ערבים על תקיפת שוטר שרה בסכין. התגרה פרצה לות שהשמיעו הערבים. התפתחה להתנהות בשכונה

שלשום עצרה המשטרה מע־32 ערבים תושבי השכונה בבוקר שוחרר 7 מהם שה־ים ברשיון שהיה. השאר ים.

אילת הגבירה את חפיקוח לשנות תנורות הפלולות של המצב הבתנה השהוד

מבא"ל חותרת משלת חירום

מאת כופר „הארץ"
לענייני מפלגות

המפריל החליטה אתמול ל ונדת הבחים של הפעל־ח כיד בבעים עם נציגו־ פלגות אחרות כדי לקדם ון של הקמת ממשלת חי־ מה. לפי ההחלטה הדחוה ה־ עמלה על הוצאת הבגיב ה הקרובה בהעדר הנך שבו־

ת ההנהלה נאמר עוד כי הוצאת כחיבה אחרות בעם ", הסכנות המדיניות הי־ ת המבורות של המדינה כאו יום הכיפורים — שלא פק־ שה עד היום הזה — מחי־ יתה מידיות של הממשלה על בי.

מסע צלבני לישראל

לין וקורין קוקס, שתי א־ מצרפת, הגיעו אתמול דרך מלבני לישראל רכובות על בוחם מסע צלבני שאותו לפני כחצי שנה ובו בכיו קים בפוברון 11 ארצות. ויות קוקס החליטו על ה־ הבלתי־שיגרתי בעקבות הצלבני של גודפרי כ־ שיצא למסע זה מטאריס ון הוגרג לקבר הקדוש ב־ ים ב־1099.

מכזאמין הלאמל

مكرر من الأصل

יו. פי.: בריה"מ החליטה לטרפד מאמצי ארה"ב להשכין שלום באזור

מנהלת מדיניות קשוחה ✶ מספקת נשק לדמשק

מאת ק. ק: תאלר

לונדון, 18 (יוסי"ע). נראה כי מנוי הנמוד עם בריה"מ לטרפד את כאר כמי שר החוץ האמריקאי הנרי קי־סינג'ר להשכין שלום במזה"ת ב־כחות עצמו — אמרו היום מומחים בכירים לענינים סוביטיים.

המומחים הצביעו על עובדה שי־המדיניות, שאותה סיגלה לעצמה בריה"מ בזמן האחרון והנושאת אר־פי קשות ובלתי־מתפשר, עלולה לה־רוס כל סיכוי להשכנת שלום ב־מזה"ת ולהעמיד את והפשרת ה־סוביטיה־אמריקאית במבחן קשה.

ההנחה הסוביטית הבליטה את החלטתה הנחרצה לבלום את איט־טרטגיית־השלום האמריקאית, שוכ־נה להבלחה בעולם הערבי, על ידי צינתה של סוריה בנשק חדש, כולל טילי קרקע־קרקע ומטוסים מדגם מיג 23.

בהקשר זה אמרו מומחים מערביים לעניני הגנה כי אם תפעיל סוריה טילים לטווח ארוך, „איש לא יוכל לשער את התוצאות הצפויותי".

קחיר כבר הבהירה כי טליה ב־מומחים לערים ישראליות לצורך הפ־עלה אם תחודש הלוחמה. ברור שי־הישראלים לא יישבו בחיבוק ידים.

המומחים הצביעו על ככה סיבות שהניעו את הקרמלין לנקוט עמדה נוקשה הנך כדי הסתכנות בהתנג־סות חזיתית עם קיסינג'ר:

✶ הצלחתו הבלתי־צפויה של קי־סינג'ר בהשגת הסדר להפרדת ה־כוחות בחזית סיני.

✶ הקשחתה הגמדה הגאנה־סוביי־מית של מאדאם גולדה מאיר ה־סוביטי במצרים.

✶ ההתקדמות המהירה הבלתי־צפויה של ההשפעה האמריקאית ב־עולם הערבי, שבו השקיעו הרוסים 6 עד 7 מיליארד דולר בנשק וב־סיוע, כדי להבטיח את השפעתם.

דיפלומט מזרח אירופי, שביקר לאחרונה במוסקבה ובקהיר, אמר כי בריה"מ הנוששת שהאמריקאים ישתלטו כליל על האיזור.

צוותי טנקים ממצרים לסוריה

מצרים שלחה לסוריה 4000 אנשי צוותים של טנקים בגלל המחסור בצוותים כאלה בצבא הסורי — מוסר הענין המשודר נויאק צ'ריקאר ציינונג. הצתון מוסר כי בגלל זה הפסיקה סוריה למתח ביקורת על מצרים.

הכורדים הקימו מינהל

ביירות, 18 (צ"ג, יוסי"ע). הכורד־דים הקימו מינהל עצמאי בצפון עיראק באיזור הנתון לפיקוחם — מוסר היום בולטין הידיעות היומי ערב וורלד.

חייל שניסה לפגוע בבני מיצוטים, שבעצרו אחרי הפיצוץ בבני־ברק בסיכלאה מאולתרת, נגלם על ידי הברו (ראה הידיעה בעמ' 3). (תצלום: יפפ"א).

יום ה, כ"ז ניסן תשל"ד, 19.4.74

טור הליכוד

מולד הרשימה המשלבת המרכז החופשי, תנועת החירות לישראל ומפלגת העצמאיים

מוגש על־ידי הליכוד ועל אחריותו

מען המערכת: הליכוד, ת.ד. 4601, ת"א

היום חונך הליכוד במה להצגת עמדותיו בפני הציבור הרחב. טור הליכוד יופיע במקום זה מדי יום ביומו. מטרתו להביא לידיעת קוראיו את דעת הליכוד בכל המישורים הקשורים לחיי האומה והיחיד, הן היסוד דיים הן השוטפים. מגוון הנושאים יהיה רחב ויכלול התיחסות לבעיות מדיניות ובטחון, פנים וחוץ, משק וחברה.

הקורא המעוניין מוזמן ליטול חלק באכוונת הטור ובגיבושו. פניות והערות תתקבלנה ברצון.

מערכת טור הליכוד

מגמה מול עדות

הממשלה, שהורכבה על ידי מר ספיר בראשותה של גב' מאיר, הבטיחה שלושה דברים: כושר הכרעה, הבאת שלום, יציבות. כל שלוש ההבטחות הופרו. ממשלה זו הוכיחה, שאין היא מסוגלת אפילו לחלק את התפקידים בין חבריה, כדי שתהיה לה תמיכה של רוב חברי הכנסת. לא שלום הביאה לנו ממשלת־חוסר־כושר־ההכרעה אלא שפיכות־דמים נוספת וחוכחת. ואשר ליציבות: הממשלה הבטיחה, כי תכהן ארבע שנים תמימות; הנה נפלה כעבור ארבעה שבועות. זוהי תופעה חדשה תקדים במדינת ישראל; היא היתה בלתי שכיחה אפילו ברפובליקה הצרפתית השלישית.

המפולת, הפוקדת את המערך, באה ללמד על חולי אורגני ומתמיד. הסיבה המכרעת היא, כי המערך, על אף ירידתו התלולה בתמיכת הציבור, רוצה להוסיף ולקיים שלטונו „ההגמוני", אך אין הוא מסוגל עוד, בשום אופן, להמשיך בשליטתו התד־מפלגתית.

מנהיגי המערך סנוורו את עיניהם, כדי לא לראות את המציאות הלאומית. מן הדיון שהתקיים בלשכתה של מפלגת העבודה יכולנו ללמוד על מזימתם. הם אינם רוצים בבחירות מוקדמות באמת, אלא מדברים על בחירות בסוף אוקטובר. מר ספיר מגלה את כוונתו, כי עד אז תוסיף לכהן הממשלה שהתפטרה. חבריו למפלגה מיטיבים ממנו לדעת את התוק; משום כך אין להם ברירה אלא להציע מועמד להרכבת ממשלה. אבל אין הם ממהרים. הנשיא מחכה... הם גם מניחים, כי המועמד, אף שהוא שלהם, לא יצליח במשימתו ושוב לא תזוז ממקומה הממשלה שהתפוררה ונפלה. זוהי, איפוא, הכוונה הנסתרת: ממשלת מיעוט, לא־פרלמנטרית, אשר הכנסת אינה מפקחת עוד עליה, משום שאי־אפשר להביע לה אי־אמון על מעשיה ומחדליה הרעים. מול מגמה אנטי־דמוקרטית זו ניצבת עדות:

שר המסחר והתעשיה חיים ברלב: ...לא רוצים בממשלה הזאת.

חברו ללשכה: 70 אחוזים אינם רוצים בממשלה הזאת.

השר ברלב: 80 אחוזים!

שר המשטרה: אני בוש ונכלם להיות חבר הממשלה הזאת.

שר החקלאות: מעמדה של הממשלה הוא בשפל שאין למטה ממנו.

נוכח עדות מוסמכת זו, יש לשאול, אם ממשלה שכזאת יכולה, או זכאית, להוסיף ולנהל את עניני האומה? ישיבו האזרחים. תשיב הכנסת.

יש רוב. היכול לסכל את המזימה האנטי־פרלמנטרית ולהקים ממשלה, שתתחיל לרפא את פצעי העם. הרוב הזה צריך רק לרצות...

ניתן לארגן בחירות מיד

החוק הישראלי מאפשר עריכת בחירות לכנסת תוך 45 ימים.

עד שנת 1959 היה אומנם משרד הפנים חייב להכין מחדש את פנקס הבוחרים לפני כל מערכת בחירות. אולם, מאז, שונה החוק ופנקס הבוחרים הפך לקבוע. עורכים אותו מראש לכל השנה והוא מוכן לבחירות בכל עת.

יתר על כן, עד 1969 צריך היה להרכיב את ועדת־הבחירות בכל פעם מחדש, 186 ימים לפני יום הבחירות. בא החוק משנת 1969 והורה כי ועדת הבחירות המרכזית, שמתפ־קידה להחליט על מיקומן של כל הקלפיות ועל הרכבן הסיעתי של ועדות־הקלפי, תהיה למוסד קבוע עם גרעין מנגנוני קבוע וציוד מוכן מראש וכי, על־פי לוח הבחירות המעוגן בחוק, מחובתה להכין ולערוך את הבחירות תוך 45 ימים.

גם חוק תעמולת הבחירות וחוק מימון המפלגות מותא־מים למסגרת המגבילה של פרק הזמן הקצר הזה.

לא יותר משבוע שבועיים דרושים לחקיקת חוק פיזור הכנסת בנוסחתו הסטנדרטית. נמצא כי די והותר בעשרה שבועות להכנת בחירות כלליות.

כוונות מתמדת שכזאת לבחירות לאלתר כרוכה במאמץ ציבורי ומנהלי מזמ"ד ואף בהוצאות תקציביות ניכרות. דבר הבא להוכיח כי כוונת המתוקק היתה להבטית, לאתר פיזור הכנסת, קיומן של בחירות ללא כל דיחוי.

ויילסון מנהל שיחות באירלנד

בלפאסט, 18 (יוסי"ע). ראש מש־שלת בריטניה הרולד וילסון יצא היום לביקור קצר בצפון אירלנד. הוא עמד להפגש עם מנהיגי הפרו־טסטנטים במטרת המאמצים להביא להסדר שיביא קץ לשפיכות הדמים בצפון אירלנד.

לונדון, 18 (צ"ג). הפופולאריות של וילסון נמצאת בסיכון עליה — בגלה סקר דעת קהל שערך מכון גאלופ לפי הזכבת הצעתו דיילי טל־גרף. הסקר מגיין כלא בערכו בחר־רות כלליות עתה היו 49% מצביעים בעד הליבור, לעומת 33% בבחירות ב־28 בפברואר. המפרנים היו מאנ־דים 5.6% מקולותיהם היו זוכים ב־33%, ואילו אחוז המצביעים בעד המפלגה הליברלית היה פחות ב־4.3 למאה.

בראנדט יוצא לקהיר

בון, 18 (צ"ר, יוסי"ע). הקנצלר המערב גרמני וילי בראנדט אינו מתכוון להציע את תיוכו לצדדים בסכסוך המזרח תיכוני — אמרו היום מקורות כמשלתיים בבון ערב צאתו של בראנדט לביקורים באלג'יריה ובמצרים.

הומניקו גשמרדי (64) הזר ביום ג' לאשתו ולשלושת בניו במחנה שבהם אימלה לאחר 31 שנה שהיה בשבי באלבניה. על הנעים השבי מי נתנה סמכילה ב־1943.

(צילום ידיעות של א"פ.)

דמשק: השימוש ברקטות תאורה לוודא זהות הכוחות בחרמון אינו נורמאלי ומוליך שולל

מרכז הארים, 18 (ציר). סוריה ביקשה מהמזכיר הכללי של האו"ם קורט וולדהיים להבהיר דיווח יש־ראלי כי משקיפים של האו"ם קבעו מכרחק כי כוחות ישראלים מחזיקים בפיסגת הר החרמון ועשו זאת על ידי כך שביקשו מהמפקד הישראלי לשגר רקטת תאורה צבעונית.

באגרת אל וולדהיים, שהוכנה פורסם היום, כתב נציג סוריה ב־או"ם היסאם כילאני שאם אכנם מקובלת שיטה זו על האו"ם, מן ה־ראוי היה שהיא תופעל גם ביום ה־קודם, 13 לאפריל, כדי לאפשר ל־שלטונות הסורים לקבל איסור ל־נוכחותם של כוחות סורים באותו איזור.

באגרת הסורית נאמר כי בשני ה־ימים נמנע בעד משקיפי האו"ם מלהגיע לפיסגת החרמון, החילשת על כל השטח שסביבו, מחמת קר־בה כבדים.

כילאני ציין כי השימוש ברקטות תאורה כדי לוודא את זהות הכוחות המחזיקים בפיסגה, כפי שהוזה על ידי הרדיו הישראלי, „איננו נורמלי ויש בו כדי להעליך שוללי".

„לדעתנו לא יכולים הכשקיפים של האו"ם לקבל שיטה זו כאמ־צ־נה" — ציין הנציג הסורי.

עוד כתב הנציג הסורי שארגון משקיפי האו"ם „ידע כי עובדה זו־אי שהכוחות הישראלים לא הזי נוכחים בפיסגת הזר השנויה במח־לוקת לא לפני הפסקת־האש ולא לאחריה.

פרזול של ארגון המשקיפים, אשר נשלח לזר החרמון ב־26 לאוקטובר ואף יותר מאחר, „אישר עכוחות ישראלים לא היו כעולם נוכחים ב־גזרה הזו" — כתב הנציג הסורי.

דויד ויינשל — מנכ"ל משרד השיכון החדש

מאת אלעזר היון, סופר „הארץ" לענייני כלכלה

מר דוד ויינשל, סגן הבטחון של התקציבים באוצר, יהיה המנכ"ל ה־חדש של משרד השיכון במקום מר יוסף שרון, שנבחר לייו"ר מרצה המנהלים של חברת שיכון ופיתוח, המינוי יאושר במסלה ביום א' הקרוב או בשבוע שלאחריו.

הבאתו של פקיד בכיר מהחוץ לניהול המשרד עוררה הסיסה בפקי־דות הבכירה. נפגעו בכך ביחוד המשנה למנכ"ל מר שניאור פלג וסגן המנכ"ל מר שלמה אבני, שראו עצמם מועמדים לתפקיד.

מיליונים בארה"ב לוקים בלחץ דם גבוה

בוסטון, 18 (יוסי"ע). כ־25 מי־ליון אמריקאים סובלים מלחץ דם גבוה ולפחות מחציתם לא יודעים דבר על הסכנה הנשקפת לחייהם — סיכמו ביום ד' מומחים רפואיים.

ניקוי התעלה יתחיל תוך שבוע

קוויר, 18 (יוסי"ע). מבבע פינוי תעלת סואץ ממוקשים וכחומרי נפץ אחרים — פעולה כשתופת שבה יהיו מעורבים אלפי אמריקאים, ברישים ומצרים — יתחיל תוך שבוע, אמרו היום מקורות אמריקאים.

את תחילה העבודות יבשר בואה לפורט סעיד של אניית הסתוקפה ה־אמפיבית של הצי האמריקאי איוה ביומה בטבריות ה־24 לאפריל. היא תבוא כקפריסין. על סיפנה יהיו תריסר מסוקים מדגם סטלין. ה־מצוידים במיחוד לפעולות פינוי אחוריות. הפעולה בעזרת מצופים הנגררים על ידי המסוקים.

אדוארד קנדי במוסקבה ידון בשאלת היהודים

מוסקבה, 18 (צ"ר). סינאטור אד־וארד קנדי הגיע היום לכאן לסיור בן שבוע ההידע כי בדעתו לעורר בשיחות עם מנהיגי הקרמלין את בעיית זכויות האדם ואת שאלות הקשרות בעליה ההידדית. קנדי הגיע למוסקבה כמלגאר.

אהרן הראל התפטר מהועדה המרכזית

מאת מיכה „הארץ"

יו"ר מחלקת הארגון בהסתדרות מר אהרון הראל הודיע אתמול כי לא יהיה חבר הועדה המרכזית מנב־הרה אחמול מטעם הטיבת רפ"ו. הוא לא נימק את סיבת התפטרותו. ראשי מיעת העבודה לא קיבלו אותה. בעקבות התפטרותו לא ברור מי יהיה ראש כחלקת הארגון ומי יהיה הנציג השלישי של רפ"ו בהסתד־רות. חוגים בהסתדרות כעריכים כי התפטרותו של מר הראל נובעת מ־בחירתו של מר גדעון בן ישראל כנציג הראשון של חטיבת רפ"ו ב־הסתדרות.

מנעו חבלה בגמל התעופה של גינואה

מאת חוה דיבר־נוסה סופרת „הארץ" באיטליה

פירנצה, 18 (מיחד ל„הארץ"). — נקיטת אמצעי במטון מיוחדים מנעה כנראה פעולת חבלה ערבית שנועדה ל־15 באפריל בגמל התעופה של גינואה. חוליית חבלנים, שבראשה הפלשתיני תאגיר אלג'אזירי, חדרה לאיטליה מצרפת, גרמניה ולוב כדי לבצע פעולה זו. הצתון לה נאסיונ־ל מפרנצה שמוסר על כך מציין כי המשטרה האיטלקית הגבירה את ה־כשמרות בכבישים המובילים לגמל התעופה והפעילה שריוניות וצלפים. כן נגקטו אמצעי הגנה לשמירת על כיכליות הנמל בגמל הימי של גי־נואה. פקיד גמל התעופה של גינואה אישר את הידיעה באחני סופרת „הארץ" ומסר כי היום הוגרו אמצעי הבטיחות המיוחדים.

הצבא האתיופי מזהיר את ראש הממשלה

אדיס אבבה, 18 (צ"ר). הבחות המזוזים של אתיופיה הזהירו היום את ראש הממשלה א. מאקונן כהם יהצריבי אם לא ייעצור מיד כיוסי־טרים לסעבר על הממשלה — אמרו מקורות בטאיים.

מעצר דשרים דשעבר

ראש הממשלה מקונן הודיע ב־פרלמנט עם 2000 קצינים וחיילים כי כוחות הבטחון נצטו להתוקף בינים־טרי קרבים של הממשלה הקודמת בטעצר בית. מדבר בבריסטרים ה־ה־ירי הברי הממשלה ומאולצה להת־פטר בסוף פברואר בחצה הקמטת בחות המזוזיים.

הקולנוע בהרצליה הושבת

(צ). ארגון בעלי בתי־הקולנוע ב־הרצליה הסבית אתמול את ארבעת בתי הקולנוע בעיר — דוד, דגניה, היכל והאגרת — בהבריה בהלה הצדיקה הקפיץ את הוכל הצ"ג.

נשיא הנצ'לבה מיטר נפגש ביום ד' בבלגראד עם הסנאטור האמריקאי אדוארד קנדי, שהגיע ביום ה' למסקבה.

(צילום ראדיו של א"פ.)

דמשק: השימוש ברקטות תאורה לוודא זהות הכוחות בחרמון אינו נורמאלי ומוליך שולל

(סוף מעמוד 1)

הנעמדיה: רבין ובדוק

כבהרים הצ'ריים לתפקד מדי מר אבנרל עבר הרים ובדק רבין הרים בדוק, הזבבה בבמה הסיבה בפאי נחלקת בין הבנים כבפר שהה בבחה.

הנמבים בבדוק — ובבה הרים אבר ההם עוצר מרבנים כי יש מתיך הבר־בעבר היה אים כפאי כרבוק. בדוק נראה לי בהים בחה בבחבה זו. והבהרב, הנבהרים ברבין, מבר בדים בביקר של הבבהה בבה הא יכל לבדק בבדבה, ובהים כי פסילתו בהים בפאי בלאבהה בהי.

מבהרי כל בר רבין בבבו אבם כי הא ראה את עבבו בעיר כי נבע בפאי כי הא יא יבבה את בעבדהו אב לא יבה לבבבה בי הבבה זו.

כל רבין הבדה גם כי הא ראה את הבר בפר בבעבר ראבון ב־מלה זבי הבבבה בבבבה הלהה בראש הבבבה בבן בבבבה יבי לים בפיה לא להבבה את עבבו.

בר בדוק לא דיר ב אבנרל בבי הדבה בפרובבה אבנרל בבם בעה רבין על כי בהא ארבי הראה את עבבו בעבבה. הדי אל אבב אדים בבבבה הבבלבה בהבי בבבים כי בבבבי בפר אדים בבבים כי הא בבבבה בבבבה בבי בבבבה לי הבבבה כל בל הבבי בה בפאי. אי לבבבה בל הלבה הי בבבי. אבב לא הה בבבי אם יבבים כי בדוק לבבבד את עבבו לבבבים בבבבבה בבבבה בפאי אם יבלבו על בבבבה לבבי בבבבה הבבבה. אם לא יבבבה הבה הבבבבבה בבפאי בבבבי בין יבי הק רבין הבבי אבא אבן, בבבלבו בבראה בם הא לבבי לראבבה הי בבבבבה, לפי הבבבה אבבבה, בבבבי בל אבן בבבבים בבבי רבבי בבבבי.

פרם פתח בפעילות

לעומת זאת פתח אבנרל הבר־מבר עון פרם בפעולה בבבבה לבבבבה בלולה לבבבבבהו בם בבבבי לבבבבה רפ"ו. מר פרם, הא הבבבי בבבבבה בבבבבה את עבבבי לבבי הבבה הבראה כי הא יבבבי בם אם יבבבי לבבבבבה.

בבבבה הבבבבה הבבבבי אבבבי בי הבבבבה הבבבבבה בל בבבבבה הא הבבבבי את בבבבבי בבבבבבה בי בבבה בבבי. לבי פרם אין בבבבבה לבבבבה הבבבבבה, אי אם הא יבלבה לבבבי בבבבי לבבבבבה בבבבבבה בבבבבבה ב

חג העצמאות בחיק הטבע

במחיר פרסומת *250* ל"י

לאדם, בוגר פנסיון מלא וכל המיסים.
עבור סוף שבוע ארוך, 4 ימים החל מ 24.4.
תוכניות בידור מיוחדות.
קוטגים נוחים, שרותים צמודים.
מטבח צרפתי כשר.
מועדון לילה ממוזג.
ברכת שחיה. חדר משחקים.
מתקני ספורט. סוסי רביבה.
קולנוע פתוח. מופעי בידור.
מגרש משחקים לילדים.
40 דונם דשאים ומשטחי ירק.
להזמנות מקומות: בכפר הנופש, או בסוכנויות.

כפר הנופש הבינלאומי
ב-ראש הנקרה בע"מ
ת.ד 350 נהריה, טל 04-869595-968155

15 נחקרים בפרשת מונית התופת

נהגי המוניות בבירה ידרשו נשק

(ע). צוות חקירה מיוחד במשטרה ירושלים הוקם כדי לגלות את מ" מכני מכונית התופת דוכזוי נגע ה" מהיה ציון אברגיל. בראש הצוות עומד קצין ממחלקת החקירות, ר" בחקירה מתמשכת נחכים מכל זרי" עות הבטחון.

עד כה נעצרו כ-15 ונשבעי מונה ירושלים בקשר לפרשה זו. חמש נחר" קרים עתה.

בעקבות גלוי מכונית־התופת, הגי" ביה המשטרה את סיוריה במרחב ירושלים ובמערבה. זמן הזה מרבעת הדרחות בקרב נהגי המו" ניות בירושלים.

נודע, כי ביום ו' עמד מזכיר ארגון בעלי המוניות בירושלים מר אברהם קוריבו, להיפגש עם בכירי המשטרה כדי להגלות את בקשתו לספק נשק לנהגי המוניות בבירה.

סופר „הארץ" בירושלים מסר:

לפחות הנוסעים הזהיר כי אחר ב"ל נסע ביום שלישי לאכנת ערב לתחנת המרכזית בירושלים כדי לע" מוד בנוסעים ומאז לא חזר. זוא גר" אה נסע מתחנה בשכונות שבי ערבים. לא כן הנמצא שהם מלק" תהו לאחר מומם, ותפקו אותו ר" אחרי כן הביאו את המכונית עם כיסאן המכונה ברחוב בן־יהודה.

אתמול גברה ערנות המשטרים בעיר אחר היותו על כלי רכב ה" חדים באחרים שונים וחשודים ב" פיגועים. עירית ירושלים הקימה אח" מול, בשיתוף עם המשטרה, מערך החיפוש הזה הנוסעים ידרשו לעבור בדיקה בעזרת מכשירים.

עד כה אין המשטרה יודעת כיצד הגיעה רימון הרסס. עד אמש נעצר רן 160 חשודים, 20 שוחררו.

בדיקת ההתפוצצות הגיעה המסר" ה מיד לסיקום. הבדיקה מתמשכים בכל המחלקות, הבדיקים המקצועים שבאיחוד הצבא ב"מ 89 הגדרים. כולם מוכנים אל תוך מכלאה מאורגנת לא חדיקה בסיקום ומתפוצצות, שם מחקרו חקירה ראשונית עד שהתברר בדיר הה אל כתנה בכמה להכנת הקרי" הם. כן מעלה המשטרה מצה ארוכה

המשטרה מוסיפה לחקור עשרות ערבים אחרי הפיצוץ בבני ברק בו נפצעו 13 איש

המשטרה תגביר סיוריה באזור ✶ ראשי עיריות דורשים לחזק את השמירה

(ע). 12 איש מבני הבירתים, רד" בם מהשמים, ויהודי אחד, נפצעו אתמול קל ב-6.45 בבוקר כתוצאה" צת רימון רסס. מתוצות אחיל בפר" נת הרחובות דיסינסקי־השומר ב" בני ברק, שם נתנים להמתין וחזל משעות המוקר המוקדמת מאות מבר" ני המרחים לעבודה בבנין, בחנ" שיה ובחלאה.

(ראה מאמר ראשי בעמוד 13)

עד כה אין המשטרה יודעת כיצד הגיעה רימון הרסס. עד אמש נעצר רן 160 חשודים, 20 שוחררו.

בדיקת ההתפוצצות הגיעה המסר" ה מיד לסיקום. הבדיקה מתמשכים בכל המחלקות, הבדיקים המקצועים שבאיחוד הצבא ב"מ 89 הגדרים. כולם מוכנים אל תוך מכלאה מאורגנת לא חדיקה בסיקום ומתפוצצות, שם מחקרו חקירה ראשונית עד שהתברר בדיר הה אל כתנה בכמה להכנת הקרי" הם. כן מעלה המשטרה מצה ארוכה כדי לענן על בני המרעים, ודי בם מהשמים, ויהודי אחד, נפצעו אתמול קל ב-6.45 בבוקר כתוצאה" צת רימון רסס. מתוצות אחיל בפר" נת הרחובות דיסינסקי־השומר ב" בני ברק, שם נתנים להמתין וחזל משעות המוקר המוקדמת מאות מבר" ני המרחים לעבודה בבנין, בחנ" שיה ובחלאה.

עד כה אין המשטרה יודעת כיצד הגיעה רימון הרסס. עד אמש נעצר רן 160 חשודים, 20 שוחרדו.

בדיקת ההתפוצצות הגיעה המסר" ה מיד לסיקום. הבדיקה מתמשכים בכל המחלקות, הבדיקים המקצועים שבאיחוד הצבא ב"מ 89 הגדרים. כולם מוכנים אל תוך מכלאה מאורגנת לא חדיקה בסיקום ומתפוצצות, שם מחקרו חקירה ראשונית עד שהתברר בדיר הה אל כתנה בכמה להכנת הקרי" הם. כן מעלה המשטרה מצה ארוכה כדי לענן על בני המרעים, ודי בם מהשמים, ויהודי אחד, נפצעו אתמול קל ב-6.45 בבוקר כתוצאה" צת רימון רסס. מתוצות אחיל בפר" נת הרחובות דיסינסקי־השומר ב" בני ברק, שם נתנים להמתין וחזל משעות המוקר המוקדמת מאות מבר" ני המרחים לעבודה בבנין, בחנ" שיה ובחלאה.

תסיסה באיגודים המקצועיים

בגלל אי־מינוי נציגם לוועדה המרכזת ✶ משה ברטל יחרים המחלקה לאיגוד מקצועי ✶ מאיימים בהקמת פורום נפרד לאיגודים

מאת אפנון ברזילי
כתב „הארץ"

ראשי האיגודים המקצועיים מסר" ים ודיבו פעולה לאחר שאיש מבר" ניהם לא נבחר כנציגם המיוחד לוועדה המרכזת של ההסתדרות. מדי" כיר ההסתדרות הפקידים, מר משה ברטל, הודיע כי לא יהיה יותר חבר בהנהלה לאיגוד מקצועי וכי איגודו יפעל באופן עצמאי. הוא אמר עוד כי ראשי האיגודים המקצועיים יקי" מו פורום נפרד לתם בלבד שיביא להתלשות ההסתדרות המרכזים של ההסתדרות.

בפגישה עם כתב „הארץ" אמר מר ברטל, הכריחה את האיגוד המקצועי הגדול ביותר בארץ (כ-120 אלף עקרים), כי לבני שנתמנו מציגי מפאי בוועדה המרכזת, הנחיר את מזכיר ההסתדרות, מר יוחנן משל, מפני הוראות הנציגות אם יקשחו ראשי האיגודים ועל הנציגים שיב" קשו אם לא יבחר לבחות אחד מהם לועדה. לדבריו „הוקנה ועדה ה" מתלבטת כהכנאות. הבפלגה בחל" רה באגפים כדי לעתוד בעיות פני" מיות בתוכה, ללא כל הכרחיות למה כמתוך להסתדרות. עצם הנחת למה הכמתבאות של סרוק בעיות. הנפסה חלק גדול של הנאבים לחס" רי אבים. כי אלא בציר, לא אשה או לא בן עדה, אינו יכול להביע את מעמדותיו".

הנסיסה שפקדה את ראשי האי" גודים המקצועיים בקיפה את מר מרדכי אפסטר, מזכיר הסתדרות פר" עלי הבנין, כך כמעון נגבר מזכיר הסתדרות פרעלי הבהכה, מזכיר הס" הדרות עובדי הכדינה מר חיים בר" שטין, קלוהתם, יחד עם מר ברטל, מייצגים ב-300 אלף מכירים.

מר ברטל אמר עוד כי למעשה כי 80% מכלל הפעילות בהסתדרות היא בתחום האיגוד המקצועי. אין לחס" הדרות לדבריו, השפעה על הענד" יפיבות העבודה ומעט מאד השפעה על המשק. קיפוח ראשי האיגודים המקצועיים יגביר את ומלוך עצמ" אותם, ובסופו של דבר יביא לתקפה מודבית של האיגודים המקצועיים.

עוד ציין מר ברטל כי בציני מפאי, בועדה המרכזת „הם אישים שמעולם לא השתתפו בבחירות. הם עייכים לתוגים שאיש אינו יכול להגדירם ואיש אינו יודע את כתם ואנר בחר את השני. זו שיטה שי" אינה קיימת בשום מקום בעולם ואי אפשר לשאת אותה".

חשיבת מפאי" בחרה עד כה שי" שה כתוך ותשבה בציבור לועדה זו כיבוח. מקום אחר שמור לאיחוד הקבוצות הקיבוצים. שני מקומות נוספים שוחייבו לבני עדות המזרח שהם גם אנשי ואיגוד המקצועי, אך אין הם ראשי איגודים. היום יפקבו מנכירי האיגודים המקצועיים עם מר מקל בנסיון אחרון למנות אחד מ" הם לועדה המרכזת.

אחרים מבני־ברק שולקו אחריהם הפר אמנם, ביריתם נתפסו אנשי עם כל יד שבעה דם. כלם נמסרו לבעיות.

אין מתאים מכלל אפשרות שמע" מה ותאבלה מכונן להמיר את הפר" בים מתשמדים לכל יבוחר לעבוד בישראל.

עובדים לא-חקיים

ראש עירית בני־ברק, מרב יצחק מאיר, שהגיע לכתם, אמר כי במקום הה נכנסה הריכוז גדול ביותר בנוגע לן של עובדים בלתי־חוקיים מהשטח" הים ומאוראה מגיע מסתרים לבאות. הוא הודיע כי מגלה בו ההחלטה להגל מיכרד זה, הבמדרד זה חודרים רבים מריחות הדרומות בקרב הציבור ומתגורר באיזור. יחד מאחר מסר כי מיכם. עם כשמרת מבוח לן על איטלה של „שוק הבנהה" הפרטי הזה לאלתר, הבטיח כי ממחר לא יתרכזו עובדים מתמשמים במקום זה אלא מהון לשמה הבנוי של בוש זן. כן פרסם עם הבטחה של סיורים הנופים של בירות משטרה הבאת מעמרות סוריים בשמה בשעות ה" בוקר.

הרב כאיר מלח הדיבה לכל מפעלי הנעמיה של בני־ברק לחקפיד על קבלת עובדים כחשמתים. הם נדר בקשו לקבל את העובדים בבוקר במרכז כללי הרכב בחם הם מגיעים ולחלוף אחם בעוים הבוהה במרכז הורה לעיתם וכפרהם.

ראשי ערים אחרים בנוש דן תבעו בשקבות הפיצוץ להעביר את השמירה של המשטרה בתחומים. בכפלי הר" הצהיה ובציר לד בר־הספר. בי" הספר לכך הביע ראש עירית בני" ברק להקים גם כמשרתה של הדרים בסעי" בתי הספר.

המשטרה מוסיפה לחקור את עש" רות המחודים.

הזדמנות!

למכירה כלאי ישן (מעל 100 טון)
תרכיב ביטומן פחם COAL TAR ENAMEL
מתוצרת אנגליה, המהיה אדיבלילה,
במחיר — 250 ל"י לטונה ברוטו,
במקום, במפרץ חיפה.
לפנות טל: 04—721635/6/7 כל שעה 7.30 עד 15.00

סוף שבוע ארוך ביום העצמאות.
שילוב של נופש, מנוחה ובילוי במלון לרום אילת.
להזמנות וקבלת פרטים להתקשר עם ויקי טלפון 059-4111

במרכז רחובות

רח' הרצל 175

נותרו עוד

4 חנויות למכירה

לפנות: לורד — חברה לבנין בע"מ
רח' מוהליבר 5 ראשון־לציון
טל. 948133 בין השעות 17.00—19.00 פרט ליום ג'.

התעשיה האוירית לישראל בע"מ
נמל־תעופה בינלאומי בן־גוריון

משרד העבודה
האגף להכשרה והשתלמות מקצועית

נמשכת ההרשמה לקורסי:

מכונאות מטוסים (מג"ם)

מתקבלים בוגרים, אחרי שרות צבאי, בעלי השכלה של 10 שנות לימוד לפחות במגמות מכונאות רכב ו/או מתכת.

חשמלאי מערכות מטוסים (חג"מ)

מתקבלים בוגרים, אחרי שרות צבאי, בעלי השכלה של 10 שנות לימוד לפחות במגמות חשמל ו/או חשמל רכב.

✶ במשך הקורס תשולם למשתתפים בו מילגה.

✶ למסיימי הקורס בהצלחה מובטחת עבודה מקצועית מענינת בפרויקטים טכנולוגיים חדישים.

● לקבלת פרטים נוספים, יש לפנות אישית או בכתב אל: יחידת התעסוקה, התעשיה האוירית לישראל בע"מ, נמל־תעופה בן־גוריון.

מפעלי מאיר בע"מ

מכרז מס' 1/74

מוצע למכירה שובר אבנים תוצרת דרגון דרפת מס' 5, עם מנוע 30 כ"ס ומתנע.

הציוד משומש ונמצא במצב טוב.

אפשרות לראות את הציוד במפעלי מאיר בע"מ באזור התעשיה פ"ת כל יום בשעות 13—11. לפנות למר דוד כ. או למתנדס המפעל.

הצעות בצרוף פקדון בערך של 5% מההצעה לתשובות לת.ד. 1188 תל־אביב ולציין מכרז 1/74.

אין מפעלי מאיר מתחייבים לקבל את ההצעה הגבוהה ביותר או כל הצעה שהיא.

מפעלי מאיר בע"מ

מפעלי מאיר בע"מ

מכרז מס' 2/74

מוצעים למכירה צנורות כנהרות אלקטרוליטית במידות: 50X38 מ"מ. אורך כל צנור כ-4.30 מטר. סך הכל בערך כ-40 צנורות.

הצנורות הם חדשים ולא נעשה בהם כל שמוש.

אפשר לראות את הציוד במפעלי מאיר בע"מ באזור התעשיה פ"ת כל יום בשעות 13.00—11.00 לפנות למר דוד כ. או למתנדס המפעל.

הצעות בצרוף פקדון של 5% מערך הצעה לשלוח לת.ד. 1188 תל־אביב ולציין מכרז 2/74.

אין מפעלי מאיר מתחייבים לקבל את ההצעה הגבוהה ביותר או כל הצעה שהיא.

מפעלי מאיר בע"מ

אם אתה רוצה קיץ ללא יתושים

ימי החום באים. עמם עלולים לבוא היתושים — אם לא נקדים רפואה למכה ונחשלם בעודם במצב של דגירה. לשם כך:

✶ בדוק בחצר ביתך, במרתף ובמקלט. מצאת בהם מים עומדים — זאג לסלקם. אם נקוו מים רבים במרתף — שפוך נפט על פני המים והתקשר מיד עם הרשות המקומית. היא תדריך אותך כיצד לשאוב את המים.

✶ זאג לתיקונו של ברז דולף, צינור פגום — נקז שלולית והשמד עשבים בשביבות ביתך.

✶ בורות שפיגה המשמשים לאילוק שפכים עלולים לשמש מרפאי דגירה ליתושים. יש לזאוג שבורות אלה, וכן ואי הביקורת על ציעור המוביל מהבית אל הבור, יהיו שמורים הרמטית (מכסים „אטי מלריים").

✶ אם למרות כל הפעולות הללו, מופיעים בביתך יתושים רבים, הודע על כך לרשות המקומית.

זכור: מניעת דגירת יתושים עדיפה בהרבה על השמדת היתושים לאחר שהתרבו, ואף זולה יותר. פעולה יעילה של מניעה תבטל את הצורך בשימוש מופרז בחומרי רישוש.

משרד הבריאות

עצרות רבות ביום הזכרון לשואה

(ע). צפירת אבל בת שתי דקות שהרשמה אתמול ב-8 בבוקר פתחה את יום הזכרון לשואה ולגבורה במ" לאות 29 שנה למיגוד הנאצים כאי" רופה. הנגיעה הבלתמה שבתו ב" עת הרשמת הצפירה הבדידה הגיי" ותה עם זכר קרבנות השואה, דגל הלאום הורד לחצי הערבן.

פוקד אירועי הזכרון בכשך היום היה ב"יד ושם". אלפים באו לאולם „יזכור" ולבוראון המאה.

ליד „מגדל הבבודה" על מפגת הר הזכרון ניצבו בכשך כל היום משמ" רות כבוד מקרב לחבר הגיטאות, המפלגות והאיגודים ואחידל כתבות לכפ" ר.

עצרות רבות של גרי פרחים ומבחר למרלות עמוד הגבורה בשם מסורות הכדינה, צבא, ומשטרה, ארגונים ר" מסלות ציבור, ההתחייבות עולי הי" ארצות השונות ומשרות ההשכלה הגבוהה.

אפשרות הצבירה אחרת הפגיעות נפרטו במקומות שונים בארץ.

משמרות מחאה

ביקשת הפרטיזנים ואסירי הגטא" אים הגיעבו אתמול משמרות מחאה מול שגרירות גרמניה בתל־אביב ובר מצוה של ביאטה קלארספלד. היא נעצרה בדכאו לפני עמים כש" הפגיבה לקראת יום הזכרון לשואה את ההתלוות עם העם היהודי הגבו" עוסקי מלחמה נאצים.

קוראים ההצית אחיהם

בקריאה למכשלה ולארגנים ה" יהודיים בהפוצות להמלץ לבהלה של הקהילה היהודית באוירשה, ה" נמנים למבזקות רצב הלהתקפה שוב, אהם ורצח — יבא ועד הפעולה להגלת יהודי אוירשה באסיפה מ" הגה בתל־אביב לרגל יום הזכרון.

הטבה ליבוא מלט

(ל.ע.מ.). לאחר שנתברר כי ה" יבוא המקומי של מלט בשנה הק" רובה לא יוביל את הביקוש הצפוי לכלים בארץ, וכי יחסר כ-200 אלף טונות המלט, החלט על מתן הטבה של 110 ל"י לטון מלט ליבואני מלט אפור — מטר אתמול דובר משרד המסחר והתעשיה.

המלט המיובא יכבר בשוק המקו" מי במחיר הביצוע של המלט מיבוד מקומי.

✶ שר התחבורה מר אהרון יריב, עורך אתמול ביקור ראשון, כי הפקח תפקידו, בעמל הינוי.

התעשיינים נגד העלאת השכר ב־50 — 80 ל"י

משים שכל דיון ה פתח לתביעות נוספות

את כתב „הארץ" העניינים הכלכליים

ה הסתרבות כולמים ב„הא" הכן באוכל כל נכא הרי אמר בשבוע כי „אם הסר לא תקבל את הצעה כל אחד לעובדים בגבולות כל לי...", מבטא זה עבור חיה פרדים כאלו הסכימו הכר להצעה האמדה, בעוד כלי ערון כר כרכבן כי הכר מחלים פתיחת כל כיבוי עד

ת יש לציין כי בפגישה שני שבע מהתאגדות נציגי ה" המשרדות הבטיחים, אמר ובר, פנחס כפיר, כי לפי מו יחדי הבעיים כוכבים הצעה האחרת, כלומר הר" שפה אחרת לעובדים בגבו" 80 ל"י, אם הדרה להם ה" כו זו הצעה סיפוה.

פגישה הקרבה שר הבדרר מר שרטוק: כסף, אם כל מדינה הלכם, אם החלטי הוספה של 50—80 ל"י, לעם פרט נוסף? בכך הגיב שר של הבדרות הבטיחים כי ית לבדוק על הסכר רק הע" לבות חריגות ולכן יש הבדר לצעה כרים אלא לקבת ות.

„הארץ" כבקר כי כל כסף ע מטיחות סקיים עם הבטיחים של הבטיחים אבן ייבי הצעה הנדרשה כל הבטחה" יסר לשלם הוספת אחידה של ים, בהנאי שיובטח להם כי פנוק. הבחיר אחד מראשי ם: הצעת לדרישה כזו יכר

מחפשים גופת ג'ו נאצר במערה עמוקה בבירה

(ע). — צוות של המשטרה ובכבו האש בירושלים, חזל אתמול בחי" פרים אחר הבחיל של „אל פגרים" גל נאצר, בבערה שבאזור הנבטיה של עזרה שבפפון ירושלים. בערי" קה לא נמצאה הגופה לפי שעה, אך הגיעו המשטרה סמוכים מכל זאת, כי קיימת „סכנה גבוהה להיתכני" אות הגופה בעקיבו".

החיפושים נערכו בעקבות כיתת המרגל בחקירתם של מטוס אל" ביעבר, מטוס אל־ביעבר, ומאנס אל" ביעבר, הוכבי חברון, שנעצרו ביום ג' הבטיח.

הבערה נגרמת בתוך נקיק רחב בעומק המיוחד להקמת כבפלי הע" ניה. הקבלן העובד במקום עמד לסתום את הנקיק, אך לפי הודאת המשטרה דחה לפי שעה את הבצו" ה.

מבאיות שהדרדרה הבלה פגיעה, הלכה יום קודם לכן. הנוקרים מי שעיים שבמערה ירדו מטכיני גר פנו של נאצר לאוך המערה.

הבבאים הגיעו למערה עד לעמק כל כ-250 מ' אך לא הצלו דבר. היא נמצלה כבערה בגיעים רחבה ומרחיבה בעיפה מוחלקת לכמה אג" פים על ידי סלעי ענק, שהדרדרו במשך השנים. במקום נמצאו שרידי כרחה ומטאר הפגים מעוחמים. עד הדברו לבדיקה מעבדתית.

בימים הקרובים יעסקו החיפו" שים בעמדה.

יהודה זיס חשוד במסירת צק־בלי־כיסוי

(ע). איש העסקים יהודה זיס, נעצר על ידי המשטרה כחשוד ב" מסירת צק ללא כיסוי בסך 120 אלף ל"י לפני הזכנסת.

המשטרה הודיעה, אתמול בבוקר כמפקח השלום בתל אביב, כי אין לה הוראות לשחרורו בערבות. שופט השלום בתל אביב, מנוס זכיר הודיע לשחרורו בערבות של 4500 ל"י.

✶ (ע). עד הקמת מועצה מיו" עצת להכברה המיוחדת לעולם נהגו" ים שהלכו בישיבת מודעה האגדל" תית הצליחה שנערכת אתמול בטל" אביב בראשות מר א. ל. דהלקי.

✶ (ע). עצרת זכרון ל-140 חללי היחידה העברית להתכלת 462, שנכנו בכלחמת העולם השניה, נער" כה אתמול בבית הצלמין בהר הרצל בירושלים, ליד האנדרטה שהוקמה לזכרם.

GENERAL ELECTRIC

הודעה לצבור

לאתרונה הגיעו לארץ מקררים הנושאים את השם
GENERAL ELECTRIC

הננו רואים חובה לעצמנו להודיע לציבור,

שמקררים אלה לא נשלחו ארצה ע"י חברת ג'נרל אלקטריק - גדול יצרני המקררים בעולם. ולא הגיעו ארצה באמצעותנו.

מקררים אלה אינם נושאים את האחריות של חברת „ג'נרל אלקטריק", או כל אחריות שהיא, ולא יובלו להנות בארץ מתיקונים וחלפים ע"י שרות מוסמך של היצרן.

מחירם של מקררים מקוריים „גנרל אלקטריק" משקף את איכותם והננו מודים לצבור על האמון שהוא נותן בהם, ומייעצים לצבור לבדוק היטב את אשר הוא קונה ולדרוש תעודת אחריות רשמית של חברתנו.

הודעה זו מוגשת לקהל כשרות צבורי.

ג'נרל מהנדסי קרור וחשמל בע"מ
נציגים בלעדיים של
GENERAL ELECTRIC
בישראל.
אולמי תצוגה: תל־אביב, רח' אחד העם 11
ירושלים, רח' יפו 70

هكذا من الأصل

هكذا من الأصل

שבוע־התפוכות בבורסה

בשוקי ההון והבספים

מאת מרדכי צבי

הכסתר בשוק המניות היה רצוף תהפוכות בשבוע שחלף. הסיום אך־טוב בא כאילו לחזק אמונה. זו: לאחר ירידות חדות בפתיחה, בא קיפוי בשלב השני של המסחר ורמת השערים בסיום שבועי מניחה ב־החלה את הדעת בהשוואה לסוף ה־שבוע שעבר.

מבחינה טכנית נמצא השוק במצב טוב. זריכת הכספים למניות נמשכה, אף כי בקצב כתון מכפי שניתן היה לצפות לגבי ראשית אפריל. כי על אף הורבה סטטי כסף ניכרים ל־מחוור, הבאה לידי ביטוי בירידת הרצוף של אמצעי התשלום, נראה כי הפעילות במשק גברה במידה גדולה מכפי שהוו כלכלנים רבים, ופעילות זו מצריכה אמצעי מימון בהיקף הלך וגדל. הערבות ה־גדולים בגזילות הבנקים הם רק אחד הביטויים למצוקה זו.

מבוקש האחראי מורגשת למעשה בכל תחומי ההשקעות: מניות, ני־רות ערך צמודים, מטבעות. הצורך בכספים מרובים מביא לבסיית מ־שש ומיא מורגשת. ביתר שאת ב־אותם ענפים שהפכו פותח אטרקטי־ביים לאחרונה. דוגמה בולטת לכך: הנדלר נתיך. אתמול ירד שערו ל־4.75 ל"י, הנמיה להמיר דולרים, במידה שהימשך בקצב הנוכחי, תביא להורמה נוספת של אמצעים במשק ותגרום להגדלת הנזילות ולהחרפת הלחצים האינפלציוניים.

אולם אלה, כאין וכאפס לעומת ה־צפוי בחודש השבר, הנתונים שנו־יקו הבוע לחלל ראויים להתיחס מדוקדק לגבי השלכותיהם על ת־חום ההשקעות בעתיד. לפי גרסה שר האוצר תתבסא הוספת השכר ה־מוצעת ב־5.6 מיליארד ל"י (בשיחה שהעובדים יחליטו להסתפק בכמה ש־מוצע להם). לפי גרסת המעסיקים תתבסא התוספת ב־8.5 מיליארד ל"י, אך גם אם נקבלה גישה מינימלית־ית וסביהים כי התוספת תתבסא ב־5 מיליארד ל"י בלבד (כלומר רבע מכלל המשכורות ששולמו בכל השנה שעברה), הרי שיש בהיקף הכספי שיחוים למשק כדי לעורר דא־גה חמורה.

לגבי ענפי ההשקעות כצטיירת התמונה הבאה: אם לא יקרה משהו דרסטי ובלתי צפוי, הרי שמצדקת אותה הנדרה, הרואה בצמחי המדד מכונה להדפסת כסף. אם כבר הת־רגלנו לעליית מדד של 19% ב־שלושה חודשים, כנראה שנצטרך ל־התרגל לשעור כפול עד סוף השנה. ומעניין לציין שכבר כעבר חוכן טופחות הערבות אנטי הבורסה ל־גבי הצפוי ביחס למדד. אם עד כה דיברו על עלייה של 35% בשנת 1974, עתה רואים בעלייה של 40% צפוי מיניכות, כמעט ודאי.

במקביל מסיפים אחרים ללמוד ענייני לשוק המניות. גישת רבים מוטמרת על דרך ההיקש: לא ייתכן שהבל מתיקר ודק מחירי המניות ישארו זולים. אחרים מצפים לפיצוי נאות בצורת בונוסים. פתח במצוה בנק הפועלים שהחליט לחלק גם השנה בונוס, גרר אחריו את בנק לאומי, את דיסקונט להשקעות ר־יצר מעין אנטיטיפוס של התנהגות בעתות אינפלציה. ומכאן הציפיות לעתיד: גופים שיבקשו לחדש מלא־כת גיוס הון יצטרכו תחילה להר־כיח נדיבות נאותה כלפי בעלי ה־מניות.

היקף המסחר במניות היה עדיין נמוך יחסית בשבוע זה. הנתונים ה־יומיים במיליוני ל"י:

יום	בבורסה	מחוץ לבורסה
א'	2.7	1.2
ב'	3.8	1.0
ג'	2.5	1.6
ד'	2.8	1.3
ה'	2.5	

בשוק השחור

גם הדולר השחור ירד השבוע ד־הניבב על רמה של 4.83 ל"י בין הסחרים. הכחאות דולריות נסחרו לפי 4.50 ל"י. כארק גרמני — 1.78 ל"י, פרנק שוויצי — 1.48 ל"י, פרנק צרפתי — 0.92 ל"י, לי"ש — 11.20 ל"י, זהב 26,000 ל"י הק"ג, כסף — 860 ל"י הק"ג, סובלין — 245 ל"י.

15% דיווחיה בשלמון מקומי

אוצר השלטון המקומי יחלק ד"־ווידנד בשעור 15% לשנת 1973/74.

מדד שערי המניות בבורסה התל־אביבית

100 = 31.3.67

מדד כללי	17.4.74	18.4.74
	274.33	274.06
כספים וביטוח	233.82	233.73
מזה בנקים		
מסחריים	252.16	250.77
בנקים למסחר	221.79	221.79
מיוחדים מימון		
צופים	186.77	187.93
חברות להשקעה	220.24	219.71
תעשייה	435.84	434.71
מסחר ושירותים	376.66	378.13
מקוקצין		
בינוי ופיתוח	225.91	226.34

מבקש לבדוק אם יש לתקן חוק זכויות ירושה של אלמנות מלחמה

מאת פופר „הארץ"

בבקשה לבדוק אם יש מקום לתקן את החוק הדן בזכויות הירושה של אלמנות מלחמה, פנה היום גדעון פת (ליכוד) במכתב שאלה ליועץ המש־פטי לממשלה מר מאיר שמגר.

המחבר בזכויות הורי חללים לח־לק בסיום וקבע בחוק, מירושת בני־הזוג, במקרים שבהם לא השאיר הח־יל צוואה. היום פת כתב כי נתקל במצבים בהם הקשיים הנגרמים ב־דרכן של האלמנות „מביאים בהכרח ליחסים כתחים במשפחות, ובמקרים אמנם בודדים, גם להחמנות מצערת בצד הורים שסמוכתם אמנם לדעתם מובנת, אולם מעשיהם אינם תואמים את כוונותיהם". מר פת מציין כי האלמנות נתקלות בבעיות בהעברה רכוש בעלהן כגון דירה, מכונית וכו' כעל כך הן חייבות לקבל הס־כמת הורי בעלהן, או ויתור מצידם על חלקם מירושת בנם החיל.

מחסור־קרפיונים גורם לקפיצת דגים

בגלל המחסור בקרפיונים ביבים ה־אוהבים, הגייקרד דגים אחרים שה־ביקוש לחם עלה. מחירי דגי אמנון וכסוף הגיעו אתמול ל־13 עד 12 ל"י הק"ג, לעומת 9 עד 10 ל"י בס־בוע שעבר, ודגי בורי עלו 18 ל"י הק"ג לעומת 16 ל"י.

כמהל ארגון מגדלי הדגים מסר כי שיווק הקרפיונים נעשה עתה בצורה אחרת: בכל שבוע מספקים קרפיר־נים להלקים אחרים של הארץ. ה־חלוקה נקבעת בהיאום בין תעוכה ומשרד החקלאות. דובר הנובה אמר כי הדבוע שחקו קרפיונים ביורוש־לים, חיפה וחל אביב. אין עדיין תוכנית לשבוע שאחרי זה.

מהאגדה הצרכנית תל־אביב־דן־השרון נמסר כי החל ביום ראשון יחלו פילה ובקלה כאר־בעיטה ויימכרו ב־7.85 הק"ג בחי־קים 8.40 ל"י.

שערי ניירות ערך בבורסה התל־אביבית

18.4.74

מניות	מחיר אחרון	שינוי	מחיר קודם
בנקים מסחריים וחברות לאיחזקות בבטחות			
א' ה' ה' (ס)	280		(280)
אי. די. בי. בנק	249	−8	257
אי. די. בי. ריג (ס)	204	−5	206
אי. די. בי. ב (ע)	232		
אגוד (ס)	293		
איי בריטי ריג (ס)	334		
איי בריטי (ס)	334.5	−0.5	
דיסקונט א' (ס)	515	−10	(515)
כורזי (ס)	169.5	−4.5	172
מזרחי ריג (ס)	295		
מזרחי (ס)	278	−1	278
בינל (ס)	302.5	−2	305
בינל חדשות (60%) (ס)	299.5	−2	301.5
בנקים למשכנתאות			
אוצר התישבות (ס)	243	−2	244
כרמל (ס)	160	−3	
מסבתי בנין	260.6		
מזרחי מסבתי (ס)	237		(340)
עמון בנין	190	−1	191
שמרות בנין	267	−2	
כפרות ריג	264		265
עמון ריג	204		205
מסחר ושירותים			
קניונים			
אזור התעשיה	227	−0.5	227.5
הלאומית	73.5		
מרכז תעשיה מבי	70	+0.5	(70.5)
בינוי ונדל"ן			
אורים	384		380
הכנה	252	+1	255
סחר	355	+5	
עזרי	190	−1.5	(191)
מסחר ושירותים			
בית הרכב	86		(85)
דלק (ס)	168		(168)
דלק (ב)	177.5	+0.5	(179)
קידור 1	305.5	+5.5	
לרוד 10	185	−1	(185)
חכמל	64.9	+1	65
מסגנת	167	+3	(165)
ביטוח, פיננסים, פיתוח והרחבה			
אמורים	186.5	−1	(185)
אפריקה 1	341	+1	
אפריקה 10	309.5	+0.5	312
הכשר הישוב מי	177	−5	178
הכשר הישוב מי	176.5	−2.5	(177.5)
מגדל בנות מי	135		
בנסים	215	−1	(215)
יהסרו	134	−3	
יקום	169	−1	170
מזרחין	190.5	−0.5	
מפעי הדר	90		
מקיפים	173		
נאות אביב	90		94.5
עדי אור	184	−2	
רמקו מבי	92	−0.5	91
רמקו רבי	72	−0.5	72.5
תעשיה			
אלומה	476		
אלקו 1	122		
אלקו 2.5	103.5		
אלקטרה 1	239	−8	
אלקטרה 5	219	−3	216
ארגמן (מ)	320	−8	
ארגמן (ב)	310	+5	(312)
אמה מי	119.5		120
אמה מי	118		119.5
דומן	437		
בטלם	219.5	+2.5	(219)
בטא (ס)	174	+14	1974
כימיקלים	109	−0.5	106
מי אפיקים	69.5	+1.5	
מילר	184.5		(184.5)
מיתיה (ס)	110	−2	
מיתיה 10	114.5		
נור חדרה	311.5		316
סנסה	227		
נמרודים	311	+6	
עילה	304	−3	306
עמיר	91		
פרישון	250		(252)
סנבן	131	−1.5	(133)
הגל	226	−3	231
בינוי למשקיעים			
אליבן (ס)	90		
אליבן (ב)	192	−6	(192)
מבטחה	20.3	−2.5	
מיכלים ומסלי	255		255
מן	97.5		(98)
נלבנון 1	152.5	−6	
הלפנון 10 (ס)	59.5		101.5
אמבר	122.5	−0.5	(122.5)
דיסרים ומבי. (ס)	240.5	−0.5	
מיתקי הנקי	122.5		122.5
בינל הנקי	223	−1	224.5
פרון	93.5	−2	
הנדרה	50	−1	
יקום הנקי	72.5		72.5
כיר	175.5	+0.5	
כלל הנה.	192	−3	192
כלל הנסיות	188.5		(187.5)
עזרן	197		
פרמה	61.5		(61)

נייר	מחיר	שינוי	מחיר קודם
נפט			
נפטא	86	+4.5	89
לפידות (ש)	123.5		
לפידות (כ)	223.5	+1	
אגרות חוב להמרה			
אי. די. בי. ש.ת.	85	−1.5	(86.5)
אגוד ש.ה.	100	−1	
המזרחי ש.ה.	105.5	−2	(108)
הפועלים ש.ה.	105.5		(105.5)
בינל ש.ה.	150	−3	
בינל ש.ה.	116	−0.5	(117)
אשדוקאי	100.5		(101.5)
פז. בנק.	118.5		(119.5)
פז. בנק.	98		(98)
טלמן	102.5		(103)
כפרות	118		(119.5)
אדר לדי	98.5		
דלק	89.5		(89)
הב. הישוב	83	−1	
ישפרו	113		
אגא	85	+0.5	(84.5)
עילית	85		(85)
הפועלים הנק.	102.5	−0.5	
דיסקונט הנק.	115	−1	(116.5)
דיסקונט הנק.	93	−0.5	(94)
מזרחי הנק.	101.5		
בינל הנק.	93.5		(94.5)
כלל הנק.	100		
עזר	94.5	−2	
ניות הנכסיות			
בבורסה הדף			
אוניקו א' (ב)	63.5	+1	
אוניקו (ב)	75.5	+2	
7% מ' התכיות (ב)	193		
6% מ' הנכיות ב' (ב)	165	+1.5	
6% מ' הנכיות גב (ב)	101		
6% מ' הנכיות גב 1 (ב)	100.5	−0.5	
אגרות חוב*			
ממשלתיות לדולר			
5% ותמ"ים חבלה (ע)	248	−0.5	
5% אגיח"ים חבלה (ב)	142.5		
6% הכמל תפיסה ב' (ס)	143.5	+0.5	
חלפטון לדור שביר			
6.5% אגיח (ס)	87.5	+1.5	
חולים 6	144		
חולים 7	141		
חולים 8	106.3	+0	
חולים 9	108.4	+0.1	
חולים 10	108.4	+0.2	
חולים 11	106.4	+0.3	
חולים 13	106.9	+0.2	
חולים 14	107		
חולים 15	105.9	+0.2	
חולים 16	106.2	+0.3	
חולים 17	110.1	+2.5	
חולים 18	107.8		
חולים 19	110.5		
מלוה בחתן — 1968			
א'	156.1	+1.6	
ב'	159.9	+2.4	
ג'	158.3	+2.3	
ד'	157	+4.0	
ה'	160	+4.0	
ו'	152.5	+4.5	
ז'	141.5		
ח'	134.5	−1.0	
ט'	129.5	−0.5	
י'	274		
יא	143.9	+0.4	
יב	140.3	−2.0	
יג	133.5		
יד	272	−1.0	
מסחרון 1968 — מנאי			
יא	149.9	−1.5	
יב	147.5		
יג	140		
יד	129.5	−1.0	
מסחרון 1969			
א'	132.5	−1.0	
ב'	127		
ג'	269.5	+1.5	
ד'	268		
ה'	267.5	+2.0	
ו'	268.5		
ז'	265.5	−1.0	
ח'	170.5		
ט'	267	−2.0	
י'	264.5		
יא	268.5		
יב	262	−2.0	
יג	264.1		
יד	263		
טו	265.2	−0.5	
טז	260.3	−1.0	
יח	259		
יט	259	+0.5	
מסחרון 1969 — מנאי			
יא	156.5	+4.5	
יב	292	−2.0	
יג	267.5		
יד	263	−4.5	
טו	266.5		
יז	263.5	+2.0	
יח	263.5		
יט	263	+1.0	

פגרה — הרשלות בבורסה; א' — כניה א'; כ' — כניה ב'; ב' — פגרה ב'. (ש) — עד שם; (ס) — מוכרים; מחיר פתיחה — מחיר הרשלות
● — מתרים מלבד; * — לוגים מלבד. שערים שנרשמו בחלוקי הבהרות ושוכנו בטווחי — אינם בדיקים שערי פתיחה ביום הבורסה.
• מדרגה נמוכה של אגרות־חוב בטבלאות (מחיר פתיחה, בחתן וקיומה) הוקנו ל"ל קטנה; שערי כל קבוצה בהתבדרים אחת לשבוע ביום קבוע

שערי חליפין רשמיים במט"ח (הבורסה התל־אביבית)

(18.4.74)

מטבע יחידה		שער בבורסה	שער בנקים	מטבע יחידה	שער בבורסה	שער בנקים
דולר קנדי	1	4.3892	4.3172	כתר נורבגי	10	7.6754
לירה שטרלינג	1	10.6359	9.8569	פורין הולנדי	10	15.8555
דולר אוסטרלי	1	6.2706	6.1869	פרנק בלגי	10	16.1297
דולר ניו־זילנדי	1	6.1257	6.2697	פרנק שוויצרי	10	11.1935
פרנק צרפתי	10	13.5721	13.7525	שילינג אוסטרי	10	2.2562
פרנק בלגי	10	8.6938	8.5773	פרנק בלגי	100	10.8178
פרנק דני	10	7.0235	6.9000	לירה איטלקית	1000	6.6561
פרנק שוודי	10	9.5945	9.4523	ין יפני הדשי	1000	15.3397

(שער הליפין של הדולר צריכים לבוא: 4.253 בבורסה, 4.200 בנקים)

שערי מטבע חוץ בין בנקאיים (Interbank)

אתמול בבוקר (18.4.74) מאיחדה

מכירה ביידית (Spot):		
2.3698/2.3708	$ ארה"ב	ל"י $ שטרלינג
2.5347/2.5367	מרקים גרמניים	ל"י $ ארה"ב
2.6800/2.6825	פלורינים הולנדיים	"
3.0370/3.0390	פרנקים שוויצריים	"
39.16/39.20	פרנקים בלגיים	"
4.8690/4.8740	פרנקים צרפתיים	"
635.50/636.50	לירות איטלקיות	"
276.30/276.80	ינים יפניים	"
מכירה מאוחרת (Forward):		
1 חודש: 2.3546/2.3566	$/£	3.0335/3.0375 פרנק/$	2.5287/2.5327 מרק/$
2 חודש: 2.3388/2.3408	"	3.0313/3.0355	"	2.5267/2.5307
3 חודש: 2.3256/2.3276	"	3.0290/3.0335	"	2.5247/2.5287
6 חודש: 2.2841/2.2861	"	3.0255/3.0315	"	2.5187/2.5247

הנתונים נמסרו על־ידי בנק דיסקונט לישראל בע"מ

בנק דיסקונט לישראל בע"מ

	מחיר היחידה	מחיר פדיון
ארון	169.28	165.13
דקל	483.9	462.1
ברוש	190.3 ב"ל	181.3 ב"ל
אורן	120.22 ב"ל	117.37 ב"ל

המנהל: חברה להשקעות של בנק דיסקונט בע"מ

החברה לניהול קרנות בנאמנות בע"מ

	מחיר יחידה	מחיר פדיון	מחיר שוק
צנר	297.6	283.7	290.7
ארז	128.5	122.5	125.5
איתן	156.05	—	152.24

הנאמן: בנק הפועלים בע"מ

יקירנו

ד"ר יוסף האפרתי

נפל במעה מלוי תפקידו

בדרום־הנגב.

מסע ההלוויה יצא היום, יום שני, כ"ז ניסן תשל"ד (19.4.74), בשעה 10 לפנה"צ, מביתו, ברח' דובשיצקי 9 בגבעתיים, יעבור לתל־השומר, משם יצא ב־10.30 לבית העלמין הצבאי בקרית־שאול.

מהפחות: האפרתי, גורפינקל, שאודינישקי, גוטפריד, זית, ארליך

החוג לספרות עברית
של האוניברסיטה העברית בירושלים,
מוריו ותלמידיו,
אבלים בנפול

ד"ר יוסף האפרתי ז"ל

ומביעים תנחומים למשפחתו.

מזועזעים
על נפילתו של

יוסי האפרתי הי"ד

ראש המכון לחקר הספרות העברית
ע"ש בנציון כץ

המורים העובדים
והתלמידים של החוג
לתורת הספרות הכללית
אוניברסיטת תל־אביב

בית „סימן קריאה"

אבל מרה על נפילתו של

יוסי האפרתי

יומות לני
אבידה נוראה לספרות העברית

„סימן קריאה"
מפעלים אוניברסיטאיים להוצאה לאור

אוניברסיטת ת"א
הפאקולטה למדעי הרוח
החוג לתורת הספרות הכללית
בית הספר למדעי היהדות
המכון לחקר הספרות
העברית ע"ש בנציון כץ

אבלים על נפילתו של

ד"ר יוסף האפרתי

ומשתתפים באבלה הכבד של המשפחה

לד"ר רייכר

תנחומינו הכנים בטוח עליך אחותך

רחל מאירוביץ ז"ל

עובדי חדר ניתוח
עובדי חדר ההתאוששות
מחלקת ההרדמה
ביה"ח „אסף־הרופא"

לד"ר הרן רייכר

מהתפים באבלך הכבד בטוח עליך

אחותך

ההסתדרות הרפואית בישראל
הועד המרכזי

לידיעת צוות דב שילנסקי ומשפחתו

הנחומינו הכנים בנפול עמוד ויקר

יוסי ז"ל

על משמרתו

יו"ר סניף תנועת הרצלית
מנחם דרורי
חברי ההנהלה
והמועצה.

להברנו משה אפטר והמשפחה

אתך באבלך בבית

אחיך ז"ל

הבריך לעמיתה

רייך יוסף
בן־יליד אהרון
פז עמי
פילברג אברהם
דורי אברהם
סטולומיצקי בנימין
האובנשטוק אפרים

במלאת שש שנים לפטירתה של בתנו האהובה
האכזבת והמלאי נשמתה

ניוה'לה אבנון ז"ל

נעלה לקברה להתיחד עם זכרה בבית העלמין בקרית שאול ביום שלישי א' אייר תשל"ד 23.4.74 בשעה 4 אחה"צ. מתאספים ליד שער בית העלמין.

המשפחה

יקירנו

רס"ן איתן וליש

נפל במלחמת יום הכפורים

משפחת גרדי נתניה — משפחות וליש — שי ובית גינוסר

פרטים על מועד וסדרי הלויה יופיעו בעתונות ביום ראשון כ"ט בניסן תשל"ד (21.4.74)

גילוי המצבה ואזכרה

לאמנו, סבתנו ואחותנו האהובה והיקרה

רוזה — שושנה יעקבזון ז"ל

יערך בבית העלמין הישן ברחובות, מחרתיים, יום ראשון, כ"ט ניסן תשל"ד (21 אפריל 1974) בשעה 4.30 אחה"צ

לפי בחמרה, בע"פ ובכתב, נתנה תודתנו

הלל יעקבזון ומשפחתו
עמנואל יעקבזון ומשפחתו
לאה צוקר ומשפחתה
דניאל יעקבזון
משפחת יעקבזון וליבונטין

אבו מרדיים בצער על פטירתה של אמנו

חוה ברזל ז"ל

אלמנת הרב ברוך ברזל ז"ל
מהיקי צפת

ההלוויה התקיימה בצפת בכ"ח ניסן תשל"ד

הילדים ומשפחותיהם
בארץ ובארצות־הברית

יקירנו

רב"ט מאיר פינצי

נפל על משמרתו

יובא למנוחת היום, יום שני, כ"ז בניסן תשל"ד, (19.4.74) בבית הקברות הצבאי בהר־הרצל ירושלים.
ההלוויה תצא בשעה 10.30 מביה חבוש, רח' הרכסים 77 רמת־גן. טקס הקבורה יערך בהר־הרצל בשעה 12.15

מהאבלים:
אמו: מיכל
אחיו: עידו ושרון
ובמשפחות:
פינצי דמתי לוי
הירש ליטוינסקי
נחמיאס פורר שט

במלאת שלושים לפטירתו ללא עת של בעלי ואבינו היקר

אריה אלעד ז"ל

תערך אזכרה וגלוי מצבה

ביום ראשון כ"ט אייר תשל"ד 21.4.74 בבית העלמין בחולון, בשעה 3.00 אחה"צ.
אוטובוס יצא מבית המשפחה ברח' רמיזה 7 בת"א בשעה 2 אחה"צ

תודתנו נתונה לשמחתנו — יפה, אירים וקובי אלעד

ביום השלושים לפטירת יקירנו

אינג' יוסף זייבלד

ז"ל

נערוך אזכרה ליד קברו,
ביום ראשון כ"ט בניסן תשל"ד 21.4.74.

נפגשים ליד שער בית העלמין בקרית שאול בשעה 4.00 אחה"צ.

המשפחה

הנינו מודיעים בצער על פטירת יקירנו

יוסף נרקיס

(מרקוס) ז"ל

ההלוויה תצא היום, יום שני כ"ז ניסן תשל"ד (19.4.74) מביה"ח בלינסון בשעה 11.00 לפנה"צ והצבור ע"י בנק לאומי רח' חובבי ציון פתח־תקוה

המשפחה המתאבלת

ביום השלושים לפטירתה של רעיתי, אמנו וסבתנו היקרה

מרים (מינה) לינדנפלד ז"ל

נקיים אזכרה וגילוי מצבה ביום ראשון כ"ט בניסן תשל"ד 21.4.74 בשעה 2 אחה"צ בבית העלמין הישן בחוף הכרמל.

ידידיה וטוקדי זכרה נפגשים בכניסה הראשית של בית העלמין. אוטובוס מיוחד יצא בשעה 13.30 מרחוב עבוטר 2, חיפה.

תודתנו נתונה לכל אלה אשר ניחמונו בעליבה הכבדה.

האבלים:
בעלה: שמחה לינדנפלד
בנותיה: כרמלה ויהודה פלד
דליה ומיכאל פינטוך
ונכדיה

במלאת שלושים לפטירתו של יקירנו

סא"ל פרץ עורי

הערך אזכרה ליד קברו בחלקה הצבאית בקרית שאול, ביום ראשון כ"ט בניסן תשל"ד 21.4.74, בשעה 4 אחה"צ

המשפחה

במלאת 8 שנים לפטירתו של אבינו וסבנו

אברהם גינצבורג ז"ל

בראשוני מבולי הניחוח בארץ

תתקיים אזכרה ועליה לקברו ביום ראשון כ"ט ניסן תשל"ד, 21.4.74 בשעה 4 אחה"צ, בבית העלמין הישן בחוף הכרמל. נפגשים על יד הבור הראשי.

בני המשפחה

לעמרנו דרור ישראל

הנאמנים הכנים בנפול

אחיך הי"ד

הנהלה ועובדי חברה ימית
להובלת פרי.

תודה למנחמינו ולכל אלה
שהשתתפו בצערנו בכתב ובע"פ
בארץ ומחו"ל
על מות בעלי ואבינו היקר

שמואל ורנר ז"ל

שמחה ורנר
הילדים והנכדים

מינהל המחקר החקלאי — מרכז וולקני
בית־דגן

משתתפים בצער המשפחה על פטירתו של

שמואל בן אברהם
ז"ל

הנהלת ועובדי מינהל המחקר החקלאי

לישעיהו ברזל

בהתפוטתו הכבה בבית

אמך ז"ל

כרמל אחוזה טקסי בע"מ
ההנהלה והחברים

האוניברסיטה העברית בירושלים

מודיעה על

עצרת זכרון

לתלמידי האוניברסיטה ועובדיה
שנפלו במערכות ישראל

ביום רביעי, ב' באייר תשל"ד (24.4.74) בשעה 10 לפנה"צ
בהיכל הזכרון קרית האוניברסיטה, גבעת רם

השבוע ביד יצחק בן־צבי
ירושלים

יום ראשון כ"ט בניסן תשל"ד — 21.4.74

יום הזכרון
לציון יום השנה האחד עשר לפטירתו של
הנשיא יצחק בן־צבי ז"ל

08.00 — תפילת שחרית באולם יד יצחק בן־צבי, רחוב אבן־בנאל, רחביה, ירושלים.
16.00 — טקס אזכרה בהר המנוחות; גבעת טאול בניהול הרב הראשי לצה"ל — האלוף מ. פרידן.
אוטובוסים יצאו מנמל מגורה, רחוב בצלאל בשעה 15.30 ויחזירו את המשתתפים לכרכז הביר בתום הטקס.
17.00 — עצרת הזכרון — במעבד נמ"א המדינה, פרופ' אפרים קציר ויו"ר הכנסת מר ישראל יסעיהו.
יאו דברים: פרופ' בנימין מזר, יו"ר — פתיחה
מר יצחק רבין, כר העבודה
פרופ' חיים הלל בן־ששון — „משנתו החברתית של סעדיה גאון"
הכניסה לעצרת הזכרון רק לפי כרטיסי הזמנה.

19.30 — באנגלית (לנרשמים בלבד)
לזכרו של הנשיא יצחק בן־צבי ז"ל — ד"ר אליהו אילת, יושב ראש.
מעמד בית המקדש והכהנים בימי בית שני — מר ישעיהו גפני.
ירושלים ותת קרקעית — ד"ר דניאל שפרבר.
יום שני ל' בניסן תשל"ד — 22.4.74
הפלוחים ממוצא יחדי בהרי חברון — מר פסח בר־אדון.
חברון בתקופה הערבית — ד"ר משה שרון.
בשיתוף עם המחלקה להרבות של עיריית ירושלים.

יום שלישי א' באייר תשל"ד — 23.4.74
קורס ירושלים למורים
בשיתוף עם הועדה המשותפת להשתלמות עובדי הוראה במשרד החינוך והתרבות.

לזהבה גוטפריד
מנהלת אולפן בית ברודצקי

אנו משתתפים באבלך הכבד בנפטר

אחיך

מנהל בית ברודצקי
מורות האולפן (בוקר וערב)
וצוות העובדים.

המחלקה הפעולים החקלאים — המרכז החקלאי — משרד החינוך והתרבות — המאגף לחינוך להתישבות
„יד לבנים"

טקס הזכרון לחללי צה"ל
שהונצחו במפעל המילגות ללימודים בבתי הספר החקלאיים

יתקיים ביום שני, ל' בניסן תשל"ד (22.4.74) בשעה 4.00 אחה"צ באולם „בית הרועה", רח' הפטמן 1, תל־אביב.

הטקס:
פתיחה והופעת מקהלת עמק חפר
יזכור
הרצאה
חלק אמנותי
הקרנת דמויות

בית הספר התיכון ע"ש מ"י בן־יאיר
ירושלים

ביום ג', 23.4.74, מ' אייר השל"ד, נכיר את חלום כבל

מצבת הזכרון

הנחיה עם זכרם של מדריכיהם וכוניהם אשר נפלו בפעולות יום הכפורים

אידז'יקובסקי חיים
אלוני אריה
בן שטרית אליהו
גוטליב יואל
גל־גרודניבייץ רפאל
דניגו משה
הראל (מושקוביץ) דוד
חזק בארי
טרבלסי הלל
יפה דרור
מזרחי דניאל
ניראון (נוריאן) דוד
ספינייה אילן
צוובנר יהונתן
קומה יעקב
רמון יעקב שמואל
ריינהרץ ישראל

הטכס יישרד כשעה 16.00 בחצר בית הספר ע"ש מ. בן־יאיר בית הנן ירושלים (אוטובוסים 12, 18).
נא לראות את הכרזה הזאת כהזמנה אישית
מפקדי הצבא מתבקשים לאפשר לסגניהם להשתתף במעמד זה

בית הספר התיכון העירוני המקיף
ע"ש ל. מ. גולדהוטר, אילת

טקס גלוי אנדרטה

לזכר תלמידי בית ספרנו אשר נפלו במערכות ישראל

אוסלנדר דני — וינברג יוסף
בר־יוני רון — כהן פאול
ודניצקי יוסף — שטיינבך משה

יתקיים ביום הזכרון (יום רביעי, ב' באייר תשל"ד (24.4.74) בשעה 9.45 לפנה"צ בחצר בית הספר התיכון

מפקדי צה"ל מתבקשים לשחרר תלמידי בית ספרנו לטקס זה

מדינת ישראל — משרד הבטחון
המועצה הציבורית להנצחת החייל

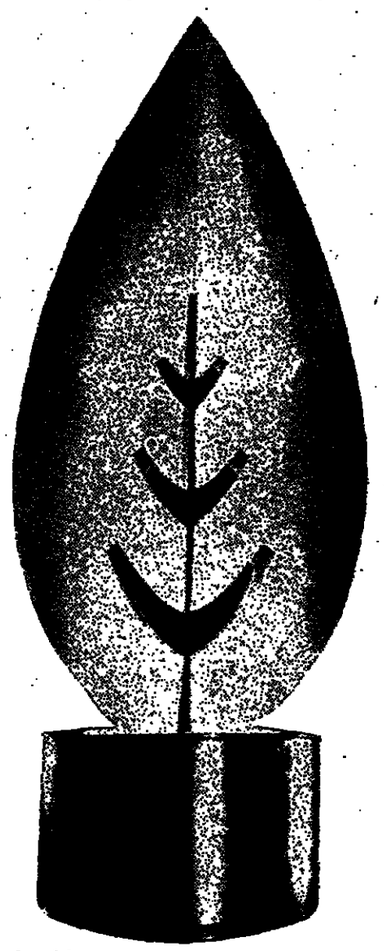

עם פתיחת יום הזיכרון הכללי לחללי צה"ל, תודלקנה אבוקות זיכרון במקומות ציבוריים.

משקים, מוסדות ומפעלים אשר טרם הזמינו את האבוקה הנ"ל מתבקשים להעביר הזמנתם בהקדם ישירות לטל: 797083.

משרדי הבריאות שרותי אספקה
ת.ד. 7094, תל־אביב
מכרז מס' 50/416/74

נרגת בזה הודעה לציבור כי שרותי אספקה כבקשים הצעות ל:

ארגקים מסקיי לאחיות

פרטים אפשר להשיג במזכירות שרותי האספקה, רח' בחלת יצחק 15, תל־אביב, טל. 253202 בשעות הרגילות.

את הצעות יש להגיש ב־3 העתקים בתעטפה שאפשר להשיב בשרותי האספקה, כמיד אחרון להגשת הצעות הוא 5.5.74 בשעה 12.00 לפי הכתובת: יחידת הרכישות המרכזית, משרד הבריאות ירושלים, סדרסיכון, רח' תבאי 2 ת.ד. 1176.

על הצעה לצרף ערבות בנקאית של 10% בגוף הצעתו כערבון לקיום תנאי ההצעה בגם תתקבל.

אין שרותי האספקה מתחייבים לקבל את ההצעה הנולה ביותר או אלה הצעה כלשהי או להגביל את כל הכלולה לפרטים אחרים.

מ. ראינרהסקי
מנהל שרותי אספקה

ההסתדרות הציונית העולמית
מחלקת הנוער והחלוץ
ת.ד. 92, ירושלים

בתוכנית המחלקה לקיים

מפגש שליחים - נציגים

שליחים מלאים וחלקיים, שליחים נתמכים, שליחים למרכזים קהילתיים ושליחים קהילתיים
שפעלו כמעבה מחיל בשנים 1968 — 1973,
המבאים פיום מאי.

כדי לעזור לנו באירגון, אנו מבקשים מהשליחים המעוניינים להשתתף במפגש זה להעביר אלינו את הפרטים הבאים:
1. ארץ השליחות ומהות השליחות.
2. תקופת השליחות.
3. כתובת בארץ.

הנהלת המחלקה

האגודה למען החייל בישראל
סניף תל־אביב—יפו

פונה

למוסדות, מפעלים ומשרדים

האם הנכם מתלבטים מה לעשות בכל הניירת שהצטברה במשרדכם?
אנו מוכנים לעזור לכם להפטר ממעמסה זו

נא התקשרו עמנו לטלפון 452121 ונשמח לעזור לכם ולחייל

בתודה
האגודה למען החייל בישראל
סניף תל־אביב—יפו

האוניברסיטה העברית בירושלים

המחלקה למינהל תלמידים — מחלקת שירותים לסטודנט
מדור הסיוע

הגשת בקשות למילגות / מענונות

לשנת הלימודים תשל"ה
מילגות לתלמידי התואר הראשון

רצאים להגיש בקשות למילגות תלמידי התואר הראשון בכל הפקולטות / בתחומים (כולל תלמידי הכנים א—ב בביה"ס לרפואה ולרוקחות סיעודים) בפרי בקשה למילגה אפשר לקבל במזכירויות הפקולטות: המפרך לקבלת תלמידים, מדור הסיוע (צריף מליד האקדמון) ובמחלקת שירותים לסטודנט.

מענונות לכל הסטודנטים

כל סטודנט באוניברסיטה העברית רצאי להגיש בקשה לקבלת כסון. ספסי בקשה לצורות אפשר לקבל בחלקה השרותים לסטודנט; משרדי הבנר־ניה, המדיפין בבנין המינהלה; ביה"ס לתלמידים מחוץ לארץ; המרכז לתלמידים קום־אקדמיים ומינהל הסטודנטים — משרד הקליטה.
מספר בקשה למילגות / מענונות ניתן לקבל החל מה־18.4.74 ויש להחזירם עד 10.7.74

בקשות למילגות יש לכסן — מדור הסיוע
בקשות המענונות יש לכסן — מחלקת שירותים לסטודנט

מבקשים לרכוש

צריף שוודי
או
אסבסטון למגורים

במצב תקין

בהצעות לפנות: ת.ד. 1354 ת"א (עבור „מוסד").

משרד להנהלת חשבונות

טפול במיסים,
תכנון המס,
שכר עבודה,
יעוץ וארגון מפעלים.
מעוניין בקבלת לקוחות.

פנות ת. ד. 211 גבעתיים.

בנק לפתוח התעשיה בישראל בע"מ

הודעה

בהתאם לסעיף 23 לחוק מירות ערך, תשכ"ח־1968

בנק לפתוח התעשיה בישראל בע"מ מודיע בזה כי פרסם היום

תשקיף

בקשר להנפקה של:

סדרת 6.5% אגרות חוב רשומות על שם 1983—1994 בסכום נקוב כולל של —7,500,000 ל"י (סדרה 16).
אגרות החוב מהנפקה זו תהיינה כשירות להשקעה מוכרת לצרכי תקנות מס הכנסה (כללים לאישור ולניהול קופות גמל), תשכ"ד־1964 לקופות גמל וקצבה (פנסיה) בלבד.
עותק התשקיף והעתק מהתיתר לפרטומו חוגשו לרשם החברות בירושלים. רשימת החתימות תפתח ביום 22 באפריל 1974 ותסגר לא יאוחר מיום 14 ביוני 1974, אולם הבנק רשאי לסגרה לפני התאריך האמור של 14 ביוני 1974.
עותקים של התשקיף וטפסי בקשה לרכישת אגרות החוב המוצעות ניתן להשיג בבנק הפועלים בע"מ מחלקת ניירות ערך, ההנהלה הראשית, רחוב הרצל 14, תל־אביב וב„גמול" חברה להשקעות בע"מ, שדרות רוטשילד 50, תל־אביב.
אין לראות בהודעה זו הזמנה לציבור לרכוש את אגרות החוב המוצעות.

תל־אביב, כ"ז ניסן תשל"ד, 19 באפריל 1974.

מדינת ישראל
משרד הבטחון אגף השקום
המחלקה להנצחת החייל

תכנית הסעה למשפחות השכולות לבתי הקברות הצבאיים הארעיים ביום הזכרון הכללי לחללי צה"ל ב' באייר תשל"ד (24.4.74)

למשמר הנגב

מקום מוצאה	שעת מוצאה
קרית שמונה	04.30
ראש פינה	05.00
צפת	05.15
טבריה	05.30
בית שאן	06.00
עפולה	06.30
נהריה	05.30
עכו	06.00
חיפה ליד קנין הנשר (ר. ל. פרץ 10)	06.30
ירושלים	08.00
תל־אביב היכל הספורט (יד אליהו)	07.30
חדרה	07.30
נתניה	07.30
הרצליה	07.30
כפר־סבא	07.30
פתח־תקוה	07.30
רמלה	08.00
ראשון לציון	08.30
רחובות	08.30
אשדוד	08.30
אשקלון	08.30
קרית גת	09.00
באר־שבע	09.30
דימונה	09.00

לבארי

מקום מוצאה	שעת מוצאה
קרית שמונה	04.30
ראש פינה	05.00
צפת	05.15
טבריה	05.30
בית שאן	06.00
עפולה	06.30
נהריה	05.30
עכו	06.00
חיפה ליד קנין הנשר (ר. ל. פרץ 10)	06.30
ירושלים	08.00
תל־אביב היכל הספורט (יד אליהו)	07.30
חדרה	07.30
נתניה	07.30
הרצליה	07.30
כפר־סבא	07.30
פתח־תקוה	07.30
רמלה	08.00
ראשון לציון	08.30
רחובות	08.30
אשדוד	08.30
אשקלון	08.30
קרית גת	09.00
באר־שבע	09.30
דימונה	09.00

לבאר־שבע

מקום מוצאה	שעת מוצאה
קרית שמונה	04.30
ראש פינה	05.00
צפת	05.15
טבריה	05.30
בית שאן	06.00
עפולה	06.30
נהריה	05.30
עכו	06.00
חיפה ליד קנין הנשר (ר. ל. פרץ 10)	06.30
ירושלים	08.00
תל־אביב היכל הספורט (יד אליהו)	07.30
חדרה	07.30
נתניה	07.30
הרצליה	07.30
כפר־סבא	07.30
פתח־תקוה	07.30
רמלה	08.00
ראשון לציון	08.30
רחובות	08.30
אשדוד	08.30
אשקלון	08.30
קרית גת	09.00
באר־שבע	09.30
דימונה	09.00

לעפולה

מקום מוצאה	שעת מוצאה
קרית שמונה	07.30
ראש פינה	08.00
צפת	07.30
טבריה	08.30
בית שאן	09.00
נהריה	07.30
עכו	08.00
חיפה ליד קנין הנשר (ר. ל. פרץ 10)	08.30
ירושלים	06.30
תל־אביב היכל הספורט (יד אליהו)	07.30
חדרה	09.00
נתניה	08.30
הרצליה	08.30
כפר־סבא	08.30
פתח־תקוה	08.30
רמלה	08.00
ראשון לציון	08.00
רחובות	07.30
אשדוד	07.30
אשקלון	07.00
קרית גת	06.30
באר־שבע	06.00
דימונה	05.30

ללוחמי הגיטאות

מקום מוצאה	שעת מוצאה
קרית שמונה	07.30
ראש פינה	08.00
צפת	08.15
טבריה	07.30
בית שאן	07.00
עפולה	09.30
נהריה	09.30
עכו	09.30
חיפה ליד קנין הנשר (ר. ל. פרץ 10)	08.30
ירושלים	06.30
תל־אביב היכל הספורט (יד אליהו)	07.30
חדרה	08.30
נתניה	08.30
הרצליה	08.30
כפר־סבא	08.30
פתח־תקוה	08.30
רמלה	08.00
ראשון לציון	08.00
רחובות	07.30
אשדוד	07.30
אשקלון	07.00
קרית גת	06.30
באר־שבע	06.00
דימונה	05.30

לנהריה

מקום מוצאה	שעת מוצאה
קרית שמונה	07.30
ראש פינה	08.00
צפת	08.15
טבריה	07.30
בית שאן	07.00
עפולה	07.30
עכו	08.15
חיפה ליד קנין הנשר (ר. ל. פרץ 10)	08.30
ירושלים	06.30
תל־אביב היכל הספורט (יד אליהו)	07.30
חדרה	08.30
נתניה	08.30
הרצליה	08.30
כפר־סבא	08.30
פתח־תקוה	08.30
רמלה	08.00
ראשון לציון	08.00
רחובות	07.30
אשדוד	07.30
אשקלון	07.00
קרית גת	06.30
באר־שבע	06.00
דימונה	05.30

هكذا من الأصل

מקור מן הארכיון

הלוח הכפול — ידיעות אחרונות — הארץ

המשרד הראשי: שדרות רוטשילד 74, תל־אביב
טלפונים: מחלקת מודעות 411141,
המחיר: יום שני: 1.90 ל״י להלה / יום ר׳: 2.50 ל״י לשלה

פרקי היום בתל־אביב

- זמירות ג—ו

המשנה היומית

- בכורות ד׳(ה״ו—ז׳) ה׳(א׳)

הדף היומי

- חולין. ל״ב—ל״ג

ההלכה היומית

שבת. שכיח (ב—ז).

הדלקת הנרות

דלוקות
[illegible]

תרגומים רוסיים לפי התקופות

[illegible]

הודעות

[illegible]

דירות

[illegible]

קבלנים מציעים

[illegible]

דירות לסביבה 3 חדרים ויותר

[illegible]

דירות לסביבה 2 חדרים

[illegible]

דירות 1-1½ חדרים

[illegible]

דירות 2-2½ חדרים

[illegible]

דירות בתי מלון

[illegible]

דירות בתי מרקחות

[illegible]

דירות בתי תמלאכה

[illegible]

דירות בתי מרחצות

[illegible]

דירות בתי מלאכה

[illegible]

דירות בתי מלון

הלוח הכפול — הארץ — ידיעות אחרונות

השקעות

עסקים

ביקוש עבודה

הכשרה לעבודה

עבודה

הצעות עבודה

מכוניות למכירה

אוסטין

דה־שבו

דופין

דאף

אופל

אלפא רומיאו

הילמן

וויליס

וקסהול

...שכן, מבלם,
רק לי מבטח...
קלפי

דארט־וליאנט
האמריקנית של
קרייזלר
הנמכרת ביותר
בארץ

פעם
VOLVO
תמיד
VOLVO

מקור לעותק

מקור מן الأصل

הלוח הכפול — הארץ — ידיעות אחרונות

טריומף

● בהזדמנות! טריומף אלד 1300 G2 עם דיזל מס' 576178.
● טריומף הראלד 1964 מצוי 1973, 12,000 ק"מ — 238463.
● טריומף 1300, 1970 — 68,000 ק"מ, 15,000 ל"י — 724800.
● טריומף סמורס מודל 70, במצב מצוין, אוטובול כנגד פלסון 841569, בשבת כל היום.
● טריומף הראלד 1300 — 1963 + מסב, לעבודה תיכנית 305613.
● ביס 59 מנוע 848, 4 דלתות, עבודה 58542, בית 288168.
● לכבודה טריומף הראלד 64 אחרי אוטובול פלסון — 571755.
● טריומף 1300, 1970 יד ראשונה, במצב טוב, 41011.
● טריומף הראלד 1963, 5,000, חשיבה לחיפוש הנכון! — 415377.
● טריומף סמיטר 64 ב מצב טוב, אחרי אוטובול, 546660.
● טריומף אנגלי 1968 יד שנייה — במצב טוב, פלסון 542552.

טנדרים

● 2 טנדרים מוסקוביץ 1968 דיזל, אוריגינלי כיסוי לפי עבודה.
● מנוע מרסדס מודל 1973 לא דיזל, מס' 504519.
● מנוע מרסדס 1971 מס' הרישום 016 ... כפי ...
● מנוע מרסדס 1969 ב מצב טוב, פלסון 963387.
● טריומף מנוע בוקר 1970 אוטובוס, מס' 6.550 ליטרים.
● מנוע מרסדס מודל 70, במצב מצוין, אוטובול כנגד פלסון 841569, בשבת כל היום.
● מנוע מרסדס 1970 מס' 1000 ... 1970 ... 1000 ... 1970 ... 1000 ... 1970 ...

הלוח הכפול הארץ ידיעות אחרונות

דירות

תורות רופאים לפי המקומות

תורות בתי חולים

תורות בתי מרקחת

דירות

דירות למכירה 3 חדרים ויותר

קבלנים

בתי כנסת

שידוכים

דירות מרוהטות

1-1½ חדרים

2-2½ חדרים

דירות לשכר חודשי

בתי מלאכה

חנויות

עסקים

חדרים מרוהטים

דירות לשכר חודשי

בתי מלאכה

חנויות

מחלקות

ביקוש דירות

ביקוש עבודה

הצעות עבודה

הצעות לעבודה

מכונות

אולמות

חשמל

ביקוש לרכב

חיות בית

נופש

כלי נגינה

חקלאות

מיוחדים

שונות

חזנים

ספר ושיעורים

שטיחים

הלבשה

שרתים

ריקודים

מלוויה

רהיטים

תריסים

הלואות

נופש

חיות בית

תריסים

ציוד

רכב

מקררים

שרותים

טפטים

מכונות

מכונות

מכונות

هكذا من الأصل

הלוח הכפול חיפה והצפון

תורנות רופאים לפי התקנות

חיפה

● רופא תורן במר"א, מל' 202.

תורנויות בתי חולים

● היום: רמבא (כירורגיה, האורולוגיה פרוקטיה, ילדים, עיר (כירורגיה, רוטרולוגיה, רוטרולוגיה).

● שבת: רמב"ם.

תורנות בתי מרקחת

ליל שבת:

● בלפור, פכרה 1, מל' — 082089.

שבת:

● אין תורנות.

הודעות

● ידיד הבשמים, אוטנטיות ומהנות, אשכנזי, בלפור 3 (בקופה).

וילות ובתים

● דירה בת 3 חדרים, מרכזית מוצקין 719419 לא בבוקר.

● ביוקבעם ליד חיפה, וילה 2 חדרי שינה, חדר מגורים, 3 מטלסים בסכונות וילות, מל' 06-869418.

● בזכרון־יעקב לסכירה ווי לה. בפרטים נא לפנות מל' 057-28406 בין השעות 19.00 עד 21.00.

דירות

● 88 ממ"ר שרותים בבי דודים, אמבטיה, נצרת עלית (בקופה). 065/55854 בין 9—3.

● בית בודד בכניה אחא הצי דונם + מחסן מלפון 712160.

● בקרית מוצקין בוינשטין מוכנית קיר 88,000 ל"י לא בטבון, מל' 717904.

● נצרת עאלין דירות רווחה בנות מאבטחות בלתי מצר דות עד —40,000 ל"י. בלתי בטיחות רב עוכות מסכה מרי כר זיכרון כלבי בנין בן ל"מ חדרים הכניאים 20 מל' פון 067361 041971.

קבלנים

● הבנה בע"מ בונה דירות הסכנה אריאלהים, בנייה, עבודה הדרה. מחיר דירות בנות, מסבריר כבלים, רחוב הרצל 29 חיפה — מלפון 04-642230.

● הבי שלמה, בונה דירות 4 חדרים בסביר 135,000 ל"י, בחיפה הרצל 24, חיפה, הפנות בין 7.00—5.00 בערב, הבי הבניאים 28, חיפה מל' פון 667890.

דירות לסכירה 3 חדרים ויותר

● בפרדס הרצל 4½ חדרים, הסכנה אחוזות רבים, פיריון 125,000 אר' ניר 21.00—18.00.

● 3 חדרים + חלל בפרדס נאה מאוד, מרכזית, 4 חדרים 175,000 ל"י, מלפון 222211.

● בדרום רמת 80 מ"ר + גג דם אחוזות לי' ומסבה בדרך 145,000 ל"י, 68565 אר 223154.

● בדרום הרצל 3 חדרים, 04/332985 ומרבעת 04/332985 בערב.

● לסכירה דירה חדשה בבית 90 מ"ר + גג 50,000 ל"י, 04/332985 בערב.

● 3 חדרים + מרפסת, 04/332985 בערב.

● לסכירה דירה בבית 3 חדרים

דרושה
קידה כתבנית
עם ידע בהנהלת חשבונות
שעות העבודה: מ־8.00—15.00
להפנות קורות חיים בכתב לת. ד. 16460
תל־אביב

ברה גדולה בענף ההלבשה
מחפשת
עוזר בכיר
לשלוח מוצרים בשוק המקומי
דרוש נסיון רב בשוק מוצרי אופנה מעולים
סוכן מכירות
מוצרי אופנה מעולים בתל־אביב
המעוניינים לפנות בכתב לת.ד. 2147 אביב, עם פרוט קורות חיים וציון ההפקיד ר על המעטפה.

אהים גולדשטיין
חברה לשכון
ופתוח בע"מ

דרושים:
קבלני שלד
לביצוע עבודות באזורים: תל־אביב ירושלים. לשם קבלת פרטים וקביעת ראיון נא לפנות לת. ל. 725137—03 בין השעות 16.00—18.00 (פרט ליום ג')

לבית מלון באשקלון
דרושים:
1. טבח ראשי
2. מלצרים/יות
3. חדרניות
4. פקידי קבלה

המעוניינים יפנו בכתב ת.ד. 5088 אשקלון, או בטלפון 051—3141

ום וניהול הנדסי ירושלים
בע"מ
מחפש
דם אלקטרוניקה רפואית מדופלם
סיון בהתקנה, תיקון ואחזקה של מכשירים רפואיים ומעבדתיים.
יקרי מעבר הבקיא בהלשות שבה.
נים מתבקשים לפנות בכתב אל ה"ד 3486 עם פירוט הגילות חיים כולל השכלה, נסיון ופרטים אישיים.

מישראגז
דרוש/ה
פקיד(ת) מכירות
וקבלת קהל
סניפנו בחיפה
•
מועמדים/ות מתבקשים/ות לפנות למנהל סניפנו בחיפה רח' הנביאים 20.

כר מתבת בעים
קונכור בע"מ
דרושים לפרויקטים באיזור ת"א
1. מזכירות בכירות
— המנהלי פרויקטים —
ידיעת הספות עברית ואנגלית על בוריין כולל הדפסה.
2. טכנאי ייצור
— לפיקוח התאום מערכות
עם נסיון של 3 שנים לפחות.
3. מנהל עבודה לבנין
— הניהול ופיקוח עבודות בנין
ידיעת הספה העברית הכרחית.
4. טכנאי בנין —
החדשים מכירות והכנת מכרזים
ידיעת הספה עברית ואנגלית הכרחית
5. מרכיבים מסגרי קונסטרוקציות
— בתנאים מיוחדים
כל המכרזה תגיל בחדים ארכיים ובתנאים מיוחדים.

נא להתקשר טלפונית לטל. 855115—03, 24 שעות ביממה כולל שבת והג.

לפ„פרמט" בית יציקה כבש קיית אתא
דרוש/ה
עוזר/ת למנהל החשבונות
בעל/ת נסיון.
לקביעת ראיון נא לטלפון 721536

לחברה מסחרית
דרושה
דיילת
בעלת הופעה נאה
לפעולות יחסי־ציבור וקידום מכירות שליטה בעברית ואנגלית
להתקשר טלפון 50806

דרושים לחברה קבלנית בחיפה
1. עוזר(ת) למנהל חשבונות
לחצי משרה
2. הנדסאי בנין
למשרה מלאה, רצוי עם רכב
להתקשר לטלפון 04—82119

עירית באר־שבע
מכרז מספר 05/9/74
לבתי הספר העל יסודיים המקיפים, כללים וחדנים.
דרושים
1. מורים להוראה בשנה"ל תשל"ד
לכל מקצועות ההוראה ולמקצועות הבאים: —
אנגלית לבתה ומב — מכניקה
פיזיקה לבתה ומב — פקידות
שרטוט מכונות — מסגרות מכנית
חשמל — שרטוט בנין
העמדה — רצוי מהנדס
מהשירות — מכנאי או הנדסאי
2. מנהל/ת
מנהל בית הספר לספרנות של האוניברסיטה העברית, או בוגר שלב א—ב בקורסים לספרנים. נסיון כל שנתיים לפחות בעבודה בספריה
מועמדים בעלי השכלה ונסיון ומתאימים יגישו מועמדותם בכתב בציון השכלה ותק בהוראה אל מחלקת ההגנון עד יום כ"ג באייר תשל"ד אליהו נאוי, ראש העיריה
(15.5.1974).

אם אתה איש מכירות דינמי
חידוע אנגלית — המתמצא במערכות סטריאו, עם רשיון נהיגה, ואשר מעוניין להשתלב בחברת שיווק ארצית מתפתחת
פנה אל טל' 267603 בשעות היום
ולטל' 753397 בשעות הערב
לקביעת ראיון.

לחברה ותיקה
ביבוא רכב וחלפים
דרושים
א. אפסאי לחלקי חילוף לרכב
בעל נסיון של 3 שנים לפחות
ב. עוזר למנהל חלקי חילוף
(נדרש רקע טכני)
ליוצאי חיל חימוש
תינתן עדיפות
לפרטים נא לפנות טל' 03-32744
לגב' ציפי לקביעת ראיון

מפרד התקשורת
דרושות בירושלים
נשים המוכנות לטפל בילדי עובדות המשרד
הנאי העבודה:
1. המטפלת תקבל במיתה 2—3 ילדים בגיל הבי שנה עד חמש שנים.
2. התשלום עבור טיפול בכל ילד יהיה 200—250 ליר לחודש.
3. הילדים ישהו בבית המטפלת משעה בבוקר עד ארבע, אחהיים, מהם שתי עד שעה אחת.
4. הנוסים יוכלו להפעה הילדים.
5. הנוסים יכולו בבוי הטלפה ואוכל.
המעוניינות תפנינה למחלקה לסוציולוגיה משרד התקשורת, רחוב יפו 23, ירושלים 999 91 בכל יום בשעות העבודה, טלפון 223005—02.
אין המשרד מתחייב לקבל הצעה כל שהיא. הטפר לות שתבחרנה לא תהיינה עובדות המשרד אלא קשורות ישירות לחורי הילדים.

ת.ל.ג. חברה ישראלית
לרכב ואוטובוסים בע"מ
דרושים
* מזכירה כתבנית אנגלית
עם ידיעה בכתבנות עברית
* פקיד יבוא
עם ידיעה בהליכי מכס
נא לפנות לת.ד. 94 אשדוד, או טל. 055-31141
למחלקת כח אדם בין השעות 8.00—15.00

FIAT
לסוכנות פיאט בחיפה
דרוש
מנהל חשבונות עצמאי
בעל נסיון.
בהצעות בכתב יד בציון המלצות ר דרישות שכר לפנות לת.ד. 9721 חיפה

למפעל מזון
בסביבות תל-אביב
דרושים:
• עובדת מטבח
בוגרת בית ספר לתחזוקה ובעלת נסיון.
• פקידה למדור שכר
בוגרת בית ספר לפקידות.
נא לפנות לת. ד. 2897 תל־אביב ולציין קורות חיים ונסיון קודם

בגד עור (1968) בע"מ
מגדל העמק

באם הינך
בעל נסיון בתפקיד
מנהל מחלקת גזירה
מוצע לך תפקיד אחראי במפעלינו במגדל העמק
נדרש נסיון בניהול דומה
ונכונות למאמץ.
תנאים טובים לאדם המתאים
נא לפנות למנהל כח אדם
מגדל העמק — ת.ד. 16

דרוש
מחסנאי פקיד טכני
בעיר, לאחר שרות צבאי, בעל נסיון של בפ"מ, ידיעת השפה הערבית, או אנגלית, הכרחית.
שעות העבודה 8.00—15.00
1. טורנהים ופנים בע"מ
רח' לינקולן 12, ת"א, טל: 624708, 613052

נציבות שירות המדינה:
מודיעה כי
לאנשי השיקום במשרד הבטחון
דרושים עובדים למשרות פנויות בלשכת השיקום מבריה
כמפורט כמה:
1. התפקיד: רופא
הדרגה: ג' רופאים
הדרישות: רכיון לעסוק ברפואה ונסיון כ־על 3 שנים. עדיפות תינתן לבע־לי נסיון ברפואה שיקומית, חוץ שיתית או צבורית.
2. התפקיד: עובד סוציאלי בכיר
הדרגה: ב' של דירוג העובדים הסוציא־ליים.
הדרישות: תואר ראשון בעבודה סוציאלית ונסיון של 4 שנים כעובד סוציא־לי אלי או סמיכות לעבודה סוציא־לית ונסיון של 5 שנים בעבודה סוציאלית.
3. התפקיד: עובד שיקום מחוזי (2 משרות)
הדרגה: 1 בדירוג העובדים הסוציאליים.
הדרישות: תואר ראשון בעבודה סוציאלית או בפסיכולוגיה, או בסוציולוגיה, או בעל סמיכות בעבודה סוציא־ליה.
4. התפקיד: עובד שיקום כלכלי, שכון ודיור.
הדרגה: י"ב—י"ג של הדירוג האחיד.
הדרישות: השכלה של 12 שנות לימוד ונס־יון של מספר שנים בעבודה בע־לת רקע סוציאלי. סוציולוגי, ע־דיפות תינתן לעובד סוציאלי כר־כי ואם יבחר תוענק לו דרגה 1 בדירוג עובדים סוציאליים.
5. התפקיד: עובד דוחה.
הדרגה: י"א—י"ב של הדירוג האחיד.
הדרישות: השכלה של 12 שנות לימוד ונ־סיון בעבודה סוציאלית, או ב־סוציולוגיה, או במדעי המדינה ומינהל צבורי או טיפול בנשאי סעד בהחיל.
6. התפקיד: מומחה לשכת השיקום.
הדרגה: ח' — יחד של הדירוג האחיד.
הדרישות: השכלה של כעל 10 שנות לימוד הנסיון בניהול כזכירות.
7. התפקיד: אחראי לתיקות.
הדרגה: יחד — י"א בדירוג האחיד.
הדרישות: השכלה של 12 שנות לימוד ונס־יון בעבודת ארכיב ופכוחה לב־לרים.
8. התפקיד: אחראי לבתחזה רפואית.
הדרגה: יחד של הדירוג האחיד.
הדרישות: השכלה של 12 שנות לימוד ו־נסיון של מספר שנים כמזכיר רפואי.
9. התפקיד: קחר השלומים.
הדרגה: יחד של הדירוג האחיד.
הדרישות: השכלה של 12 שנות לימוד ודע בהנהלת חשבונות.
10. התפקיד: בתבנית.
הדרגה: ח' — ט' של הדירוג האחיד.
הדרישות: השכלה של 10 שנות לימוד ודע בתבנות.
בקשות אפשר להגיש בדרוש מסמכים על הש־כלה הנסיון וקורות חיים, לסגנון משרד הבט־חון, בקריה תל־אביב ולציין „משרות בלשכת השיקום מבריה".
היום האחרון להגשת הבקשות הוא: יום באייר תשל"ד (5 במאי 1974)

מוסד הטכניון למחקר ופתוח בע"מ
מודיע על המשרה הפנויה הבאה: —
ממונה להמרי בנין
מכנאי או הנדסאי בנין
לעבודה במעבדות שדה באיזור תל-אביב
הכשרויות הדרושות: —
מומר ביה. למכנאי בנין.
כישר נעמי ואות.
בעל רשיון נהיגה.
הערה: תשקל גם מעבדות של בוגרי קורס בקרי בטון בעלי נסיון בעבודות בניה.
מועמדים מתאימים מתבקשים לפנות ליחידת ה־מנגנון, מוסד הטכניון למחקר ופתוח בע"מ, קריה הטכניון — חיפה — 32000 — עד יום ד' 26 באפריל 1974 בציון מספר המכרז 37/74.

למלון "דיפלומט"
בירושלים
דרושים
* טבחים
* מלצרים/יות
* חדרניות
* מציל (לבריכת השחיה)
המעוניינים יפנו טלפונית לכהלקת המנגנון 67141 לת.ד. 2494 ירושלים

למפעל תעשיתי גדול
בענף המזון באזור תל-אביב
דרושים:
• מסגר אחוקה מעולה
בעל נסיון בהחזקת מכונות אריזה
• חשמלאי החזקה
בעל רשיון המשלאי
נא לפנות בצירוף קורות חיים לת. ד. 2438 תל־אביב
כדיות מובטחת

לחברת "עלית"
דרוש
מנהל סניף
בתל-אביב
הכישורים:
נסיון מוחרי, גיל 40 עד 45, ידע בהנהלת חשבונות, תושב תל־אביב, ערבות בנק־אית.
על המעוניינים לפנות אך ורק בכתב ל„עלית" ת. ד. 19 רחת־גן, מחלקת המכירות, עבור „מנהל סניף".

למפעל גדול בירושלים
דרושים
* חשב/ת משכורות
נסיון קודם של שנה לפחות בהכנת משכורת. בשיטה ממוכנת. דייקנות ומרץ בעבודה, ידיעת השפה העברית הכרחית, ידיעה בסר־מת בהנהלת חשבונות.
* פקיד/ה למחלקת פרמיות
דייקנות ומרץ בעבודה, נסיון קודם יתרון. אפשרי גם מנסה־ר.
* מנהל/ת חשבונות
מגיל ד' לפחות. נסיון קודם של לפחות 5 שנים, דייקנות בעבודה, ידיעת שפה לועזית הכרחית.
* מחסנאי
נסיון בעבודת מחסנאות, ידיעת שפה לועזית הכרחית, בעדיפות יוצא צבא ורצוי המוכן להתקיע מאחון בעבודה.
* מזכירה בלשכת המנכ"ל
נסיון קודם בניהול מפרד המעבדה מקצועית שליטה בהדפסה עברית אנגלית ו/או ברוסית.
* פקיד קניות
רצוי רקע בהדפסה מכמיל ויכולת מינהלית. מרמי לניהול מסא ומתן, ידיעה הדפסה עברית ואנגלית, ידיעה הנדסה הרכנית יתרון. לעבודה ידים רכב.
*
מועמדים רצינים מתבקשים לפנות לת. ד. 2160 עבור מס' 550 בצירוף קורות חיים מפורטים.

מתפרה מרים
מתפרה לציפות וציפיות
התופר עבור כיתן דימונה
מעוניין בקבלת עבודות נוספות
צבי חיים רחוב עזה 49 יפו טל' 871960

אלומאייר בע"מ
מחפשת
עוזרת למנהל חשבונות
עם נסיון רב בעבודה
בפרטים לפנות לטלפון 948894/5 בשעות העבודה או למשרד, אזור התעשיה ראשל"צ

למפעל מתכת
ברמת-החייל
דרושים
מסגרים רתכים
להתקשר: טלפון 03—471785

למפעל גדול באזור השומרון
דרושה
מזכירה
עברית / אנגלית / גרמנית
מומחיות מתבקשות לפנות בצירוף פרטים מלאים לת. ד. 48 חדרה.

דרושה
פקידה
בעלת השכלה ויכונית
נא לפנות לשם קביעת ראיון
טלפון 221950

לחברת עלית
סניף באר-שבע
דרושה
פקידה
עם ידע ונסיון בהנהלת חשבונות
גיל עד 45.
על המעוניינות לפנות אישית או טלפונית לסניפנו בבאר־שבע רחוב הפלמ"ח 6, טלפון 77600.

למשרד
עורכי-דין
דרושה
מרכזנית
מנוסה
טלפון 614494 ת"א
מ־8—13.00

דרוש
אורג +
מייסטר
המכונות רושי — C
נא להתקשר
829982, 256415, ת"א

לחברה קבלנית
דרוש
הנדסאי בנין
או
מנהל עבודה
בעל נסיון ותק בבנים מבוקשים לנהל עבר מאי של אתר בניה. מקום העבודה באיזור רעננה.
הצעות בצרוף פרטים אישיים, נסיון הדרי שות סכר יש להפנות לת"ד 14285, ת"א

דרוש
צעיר
אחרי צבא
מקום נקי
באלקטרוניקה
לעבודה במחסן מכירות של חברת יבוא גדולה.
מבוגר המקיימות לבעלי יחסות.
טל. 443126/7/8
תל־אביב.

בית החולים שערי צדק
דרוש
טכנאי רנטגן מוסמך
בעל 3 שנות נסיון לפחות
לפנות למח' המנגנון בביה"ח,
טלפון 233364

לפרסום בורנשטין חליף
בע"מ
רחוב אחד העם 89, תל־אביב
דרוש/ה
גרפיקאי/ת ביצועיסט/ית
מעולה
לקביעת ראיון נא לפנות טלפונית 280191.

דרוש
טכנאי קרור
עם נסיון רב
באמוניאק
נא לפנות, בצרוף פרוט הנסיון והולדות חיים, לת. ד. 4100 למס' 2176.

למוסד חנוכי דתי
ליד ירושלים
דרוש
מנהל חינוכי
הדרישה: לפי דירוג מקצועי של עובדי הוראה עם תוספת ניסיון מהאיכות.
תיאור התפקידים: אחראי לתוכניות החינוך והתר־בות והיאום פעולות השלחות וצוות המורים. עיבוד תוכניות הלימוד והעדכון.
הדרישה המשרה: אדם דתי בעל השכלה יהודית וכללית נאותה, תואר אקדמאי, נסיון במינהל כללי וחינוכי ובהוראה, בסיון בהכנת תכניות ותרבות וחינוך לנוער. כושר ניהול מו"מ עם מוסדות ציבור וגורמים שונים בארץ ובחו"ל, יכולת ביחסי־ציבור, וקיום קבע נאות עם קהל ומינהל הנער המבוגרים והחינוכי.
ידיעת השפה העברית והאנגלית חיונית.
המועמד יחכים לתפקידו לא יאחר מה־1 בספטמבר 1974.
את הבקשות בצירוף תולדות חיים יש להגיש ליו"ר המוסד ת"ד 7555 ירושלים.

תושב ירושלים
עכשיו הזמן לעבור למקצוע המשלב שירות חיוני לציבור
עם ביסוס עתידך הכלכלי
הצטרף לצוות הדינמי
של חברת ביטוח גדולה
קורס ליועצי ביטוח־חיים
ברמה גבוהה ייפתח בירושלים ב־12.5.74. לקביעת ראיון פנה בכתב לת.ד. 927 תל־אביב עבור „הדרכה"

התעשיה האלקטרו־אופטית
בישראל בע"מ
חברה עתירת מדע בקרית ויצמן
ת.ד. 1165, רחובות
אלאופ
דרושים
• מהנדס אלקטרוניקה
— בעל נסיון של 5 שנות עבודה וצבורה בפרויקטים מתקדמים
• הנדסאי או טכנאי מכונות
— לעריכת סדר פעולות בעבודים מכניים (חריטה, כירסום). בוגר ביה"ס מקצועי בעל נסיון של מספר שנים בעיבוד שבבי.
• עוזר למנהל חשבונות
— בעל נסיון בבעל תשמיהי (סוג ד')
• פקידה כתבנית
— בוגרת ביה"ס הכמן ובעלת נסיון בעבודה מכירות וידיעה טובה באנגלית.
• מבקרי איכות
— בעלי נסיון של 3 שנים בעבודה איכות ובעלי מקצוע בתחום המכניקה.
• מלחימות
— עם נסיון של מספר שנים בהרכבות. למומחיות תנאים טובים מאד.
• מכשירן
— בוגר ביה"ס מקצועי ובעל נסיון להרכבה מערכות.
• אלקטרוואי
— בוגר ביה ספר מקצועי בהנמת אלקטרוניקה
תנאי קידום למועמדים המתאימים
לפנות בכתב בצירוף קורות חיים ונסיון קודם לפני כתו־אדם. ת.ד. 1165 רחובות (מסי מיקוד 76110) טל. 956971
— מדיות מובטחת —

Alitalia
ITALY'S WORLD AIRLINE
דרוש/ה
מפעיל/ה טלקס באנגלית
בעל/ת נסיון
בדבר פרטים לפנות לגב' ביאנקה תל־אביב, טלפון 245353, בין השעות 9.00—4.00

هكذا من الأصل

مكتبة الأصل

נגקטו אמצעים למניעת פגיעה בדרוזים

הנשיא ביקר בקרית שמונה

(ע). בפגישה עם מפקדי יחידת המיעוטים הדרוזית שנערכה אור ל־אחמוד בקרית שמונה השתתפו ראש המועצה, מר אברהם אלוני, מפקד היחידה סא"ל סעיד וסגנו סרן יגאל.

לובנו בעיות הנוגעות ליחסי ה־יחידה לבין תושבי קרית שמונה. ה־מפקדים הדרוזיים הביעו מורת־רו־חם על יחס התושבים לאנשי היחי־דה ולאזרחים דרוזים ועל איסור כניסת הדרוזים לעיר.

(ראה מאמר ראשי בעמ' 13)

ראש המועצה אמר, כי אמצעי *ההגנה שנקטו, לרבות המח־סומים, נועדו למנוע פגיעה ב־דרוזים.*

תשובת הלל למריר

(ל.ע.ב.). בתשובה למיברקו של השייך אמין מריר, הראש הרוחני של העדה הדרוזית, אל השר שלמה הלל, שלח אליו אחמוד השר מיברק תשובה בו נאמר בין השאר: „היה נא סמוך ובטוח כי כולנו מעריכים את בני העדה הדרוזית כ־בנים שלנו, ובאותם העומדים שכם אחד עם כל תושבי ישראל לשמור על המדינה ותשובה מפני אויבים ומרצחים. עמידה הגבורה של בני העדה הדרוזית והקרבנות הכרוכים של מיטב בניה הפכו את כולנו ל־*משפחה אחת. גדולה הקשורים* ב־קשרי גורל משותף. אני מצטער אם נגרם צער לאחינו בני העדה ה־דרוזית כתוצאה מתגובותיהם של אנשים אשר כאבם וצערם בעקבות האסון שפקד אותם דחפו אותם ל־תגובות בלתי אחראיות. כסור נא לכל בני העדה הדרוזית, כי כולנו נעמוד על המשמר להבטיח המשך יחסי האמון, הידידות וההערכה ה־הדדית, שאפיינו תמיד את קשרינו עם העדה הדרוזית".

(ע). אנשים המטפלים בכפרים הדרוזים ברמה אמרו אחמוד כי תגובתם הנועמת של תושבי קרית שמונה כלפי דרוזים מרמת הגולן עלולה להביא לתוצאות בלתי רצו־יות ואולי אף להרס היחסים שנר־קמו בשבע השנים האחרונות בין הישראלים לדרוזים.

הרמטכ"ל ביקר החייל הדרוזי הפצוע

הרמטכ"ל, רב אלוף מרדכי גור, ביקר אחמוד בערב, בבית החולים בצפת, את החייל ה־דרוזי הפצוע שקרובי וחוקפו על ידי אנשים מקרית שמונה.

בינתיים יצאו כמה מראשי העדה הדרוזית בהודעות ובמכתבים לגור־*מים שונים בהם הם מביעים את תר־*דהם על היחס הפוגע לדרוזים.

הנשיא בקרית שמונה

נשיא המדינה הפרופ' אפרים קציר, ביקר אחמוד בביתו, נפגש עם חברי מועצת העירייה ואישי ציבור וביקר אצל המשפחות הטכולות. הוא אמר כי יעשה כמיטב יכולתו שכל ההבטחות שניתנו לקרית שמו־נה יתקיימו בכל השטחים.

בהתייחסו לפגיעה באנשי מיע־סים אמר הנשיא: „תרשו לי לומר מנסיוני, שייתכן שיש לנקום, אבל אם לפגוע, אזי רק באלה שמטר־תם לרצוח ילדים ונשים ולא לפ־גוע באנשים חפים מפשע. הפגיעה בבני מיעוטים עובדים ועובדים ב־כוחם, *אין בה כשום מיצוי אותן* מטרות אשר כולנו שואפים אליהן. ובודאי לא במיעוט דרוזי, אשר בניו משרתים בצה"ל, עם חוק מצ־וה לשמור על עצביו בהתנהגותו ובתגובותיו בכל עת".

„המפגינים ביישו אותנו"

„המפגינים שהתפרצו ליד הכנסת בירושלים איגם מייצגים אותנו", אמר מר משה גואטה, שבנו וכלתו נרצחו בקרית שמונה, לנשיא המדי־נה.

מר גואטה אמר: „מפגינים אלה מנסים לנצל סבלן של המשפחות השכולות על מנת להציג דרישות ולקבל הסבות". הוא הוסיף, כי דרישה בקרית שמונה הגבה סובה ותבושה כלכלית וחינוכית.

גם מר יוסף שמרית, שאשתו ר־חלושה ילדיו נרצחו, אמר לנשיא בעת שזה בא לנחמו: „איני רוצה שאלה שהפגינו בירושלים יצגו אר־תנו. אני מתבייש בהפגנה זו. קרית שמונה היא עיר *יפה והתנהגות זו* מכערת אותה".

אויבים תדיק משואה בחר הרצי

(ל.ע.ב.). אויבים שמרית (9), שר־איבה ושלושת אחיה נהרגו בקרית שמונה, תדליק משואה בטכס בחר הרצל בגביעת ישובי גבול הלבנון — על כך סוכם בפגישה שבערבה בין מנהל מרכז ההסברה ויהיר ה־ועדה לאירועי יום העצמאות, מר יהודה אילן לבין מר אלוני.

מאה אלף דולר

ניויורק, 18 (אסמ"א). פעילות קק"ל בדרום הוליטו לתרום מאה אלף דולר להקמת מרכז נופש לזכר קרבנות בעטי הטבח.

שינויים בשיטת הניקוד על עבירות תנועה — מ־15 במאי

(ל.ע.ב.). *החל מ־15 במאי השנה* שיטת הניקוד על עבירות תנועה — מודיע דובר משרד התחבורה. מטרת השינוי לגלות נהגים עבר־יינים (בעיקר עבריינים מועדים) ר־לטפל בהם בחיבום, באמצעות שי־טת הניקוד, להשתלם בהיבה נכו־נה כדי שלא יסכנו נהגים אחרים. עדים, יעשה במעקב שיטף באמ־צעות כרטסת אירגית הנמצאת ב־משרד התחבורה.

שיטת הניקוד המחדשה נדים חיבור כי הנהגת כאחד מתייחסת כיום ל־133 תקנות תעבורה, בעוד שה־שיטה החדשה שתיכנס לתוקפה ב־15 במאי חחול על 267 תקנות העבר־רה המהוחסות לכל עבירות התבר־עה (למעט עבירות על חניה ועב־רות מיהגליות). השינוי בשיטה מ־חייב בשתי נקודות 165 תקנות תע־בורה (לעומת 82 קודם) ובארבע נ־קודות 102 תקנות תעבורה (לעומת 51 קודם).

בין התקנות עליהן חלה החברה מעתתים לארבע נקודות: מהירות מופרזת, א־שמירה על רווח, נסיעה שלא בכיוון הדרך, נהיגה רשלנית, אי־הזהרה ועוד.

פירוט מלא של השינוי בשיטה, מספר נקודות שיחויבו שלילת רש־יון וכן ביטול נקודות שייצאה ל־אחר השהלמויות מוצעות, יפורסם במפרט במודעות בעתונות.

כובתה הדליקה באבו־רודס

הכיבוי — בפיצוץ מתחת למים של 75 ק"ג חומר נפץ

(ע). הדליקה בשתי בארות ה־נפט הימיות באבו־רודס שפרצה ב־1 בינואר כתוצאה מהתפוצצות טיל הקל שנשה ממקלולו, כובתה אחמוד ב־1 בצהריים באמצעות חומר נפץ שעוכנס לתוכן — כל מסך נפי מאיר גירון מנכ"ל חברת נתיבי נפט, אשר בעצמו הפעיל את הפיצוץ מ־על סיפון אוניה שעגנה במרחק מה מן הבארות.

מר גירון מוסיף, כי עכשיו זקו־קים לשבועים או שלושה ימים של יום שקט, כדי לחבר מחדש את בארות הנפט אל רשת ההפקה של מנת להכניסם מחדש למצגל הפקת ה־נפט.

האש כובתה תוך שבר של שניה. ההכנות לפיצוץ היו מסוכנות ר־הביקו בדיקות חישובים מדוייקים, אשר בסופם הוכנס ציגור ברזל אל תוך הבארות בעומק של כשלושה מטרים מעל פני הים. הציגור היה מלא חומר נפץ במשקל של כ־75 ק"ג.

לאחר שנקבעו סופית המקום וה־כמות של אמצעי הפיצוץ, בוצע פ־עולת הכיבוי.

מדבר „הארץ" לעגיבי פיתוח מר סיף: הדליקה בבארות הנפט כובתה לאחר שהשתוללה במקום 109 יום, ולאחר שהתעדד אחמוד לפתח מגג אויר בה שאישר גישה לבארות. בהתחלה נפגעו שלוש בארות שבצבו מכה עצמן נפט בכמויות גיכרות, אך כעבור כמה שבועות פסקה הגבר־עה באחת מהן, כך שלמעשה בעי־תפסו שבע מתוך בארות בלבד. לפי ההערכה הגיע האובדן של הנפט בהתחלה לכ־20,000 חביות ביום, ול־אחר שפסקה הגביגה מאחת הבארות, ירד האובדן ל־14,000 חביות ביום. בסך הכל אבדה תפוקה של כ־1.6—1.7 מיליון חביות נפט.

איבוד הנהגים, שהם עבריינים מו־ר

* מביאת המחלקה להתיישר בית של חברכו הקלאי אישרה את פגיה הנחלה המודשה לחקלאות — מיסד הפרן למוצה להשכלה גבוהה, להכיר במחדשה כמכללה אוצית על כל הבשמבע כבר.

כלל ופרט

שר המחקר, המכנולוגיה והדוור של גרמניה המערבית, פרופ' דלר הורסה אמרה ומשלייחו. ביקרו בירושלים ונר־הבלו עלי דלר חיים פונר, חבר הנהלת רשות מזכרון.

האורחים ביקרו במוזיאון ובאוהל יד בן, וכשלו מפי דלר מזגר על הפ־ריחי הקיות ויעודה.

אסותא אלישע

ניתנת ל:

ריבה ויובל שחר — בת

יפה וחיים ביטון — בן

מרגון ויצחק אריר — בן

הגיגה וכפי אניבו — בת

עפי ורובנים ריצ'רד — בן

עצורה ואברים גרום — בן

בראשון-לציון

בגוש 3939

למכירה מגרש

2 דונם

ביעוד לבניה

המחיר 750,000 לירות

לטלפון 261568 בשעות הערב.

"אין אדם יכול תמיד להיות גיבור, אבל הוא יכול תמיד להיות אדם."

גיטה

חכמת חיים

בעזרת ב-

ארגע

חברה לבעזרת בע"מ

צוות מקצועי לפתרונות מהירים לתחבורה בת"א

בעל סמכויות נרחבות להלחטות מהירות ולביצוע מיידי

מאת מופר „הארץ" לענייני תחבורה

על הקמת צוות כקבוע משותף למשרד התחבורה ולעיריה תל־אביב, שיהיה בעל סמכויות נרחבות לקבלת החלטות מהירות ולביצוע מידי של הסדרי הנגיעה ברחובות ה־עיר, בבמה להקל על מבוקה ה־תנועה שהחבירה לאחרונה, החלט בפגישה אצל ס.כ.ל מנכל ה־רח, מר דן חירם, בה השתתפו גם בציגי הפיירה בראשותו של סגן ראש הפיירה מר דוד שיפכן.

כחוגי הפיירה נדע כי הבכנה היא שהנחות יהפלם בין ההבגיות ל־מהה אריך, ויקדיש את כל זמנו ר־מיבו לשתרונות מיידים לבגיות ה־תנועה החמורות בעיר. ביצוע תתבי־בית ייעסר כבראה לחברת נתיבי איילון, שהיא חברה מבוחסת לכש־רי התחבורה ולעיריה. עתה פוסקים

משרד התחבורה המליץ על הורדת מסים על מזגני אויר למכוניות

(ע). משרד התחבורה יקציב הש־נה 12 מיליון ל"י לשיפור הבטי־חות בדרכים, לפרות הקיצוצים ב־תקציב הבטחון — מסר אתמול שר התחבורה אהרן יריב בישיבת ה־תגלה הארצית של המועצה הלאו־מית לבטיחות האותות דרכים, שנער־כה בתל אביב.

הסר הבי־ג את הרחוב גוטח ה־מספר של 682 איש שנוספו בדרכים בשנת 1973.

ככלל, כשרד התחבורה, מר דן חירם, מסר כי משרדו המליץ בפני האוצר על הורדת המיסים על מזגני אויר למכוניות.

* ועדת משנה של הכוצעה המלכלית הבגיעה ממליצה להקים ועדה מיוצגת לבגיני סחר חוץ ליד שר המסחר התעשיה, שבה יסתתפו גם אישי ציבור המעורים בבעיה. בעבין ריכוז פעולות הייבוא נוגעל־עה בהלוקה בעיה, כאשר בגיני הנעשיים הביעו לרכז את הפעי־לות בהתאחדות הנעשיים, ואילו בגיני מכון הייבוא אמרו כי יש לרכז את כל הגופים הנוסקים ביבוא בגוף המבוקה בבשא זה, כגון מכון ה־ייבוא.

דגמי אביב

ברשת בתי האופנה

שנידמן

* דיזנגוף 128 — 3 קומות של אופנה
* דיזנגוף 120 — ארנקים ומוצרי עור
* דיזנגוף 125 — הבוטיק לגבר
* זמנהוף 25 — המקור לבגדי זמש ועור

דגלי לאום למכירה

אילטקס בע"מ

רחוב הרצל 20 ת"א

מלאי בע"מ

רח' גרזנברג 24 ת"א

שמואל!

אנא התקשר

לשרה

המרכזיות לירושלים

03—417282.

CONSUMER GUIDE PHOTOGRAPHIC EQUIPMENT TEST REPORTS

Spring 1974 Issue

להשיג בכל מקום

סטימצקי

הפצה בלעדית

הכל בכל בלוח הכפול

ראה עמודים: 6, 7, 8, 9, 10, 11, 20, 21, 22, 23

במדפי „הארץ" עמודים: 29, 30, 31

הלוח הכפול

אל קוראי „הארץ" בארה"ב ובקנדה

מנוחותכם קיים משרד של עתון מירוק לקבלת מינויים חדשים, לחידוש מינויים קיימים קבלת מודעות מכל הסוגים ל„הארץ" ול„הארץ שלנו":

Israel Communications Inc.
110 East 59th Street
New York, N. Y.10022
Tel. 421-5547.

מינים בלעדיים של „הארץ" בארה"ב ובקנדה

Newsweek

Issue 22nd April 1974

* TV — THE WORLD TURNS ON (Special Issue)
* ISRAEL: THE CHANGING OF THE GUARD

Sole Distributor

הפצה בלעדית

סטימצקי

להשיג בכל מקום

האזינו הערב

בגלי צה"ל

אחרי חדשות שעה 7.00

„יום ששי הקצר"

דידי מנוסי מראיין את כתן ילין מור

על ספרו

לוחמי חרות ישראל (לח"י)

שהופיע בימים אלה בהוצאת „שיקמונה"

Mc CALL'S

Issue January 1974

הפצה בלעדית

סטימצקי

להשיג בכל מקום

ספרי כיס

DELL

* Argato — Richard Condon
* The Naked Ape — Desmond Morris
* Dolls Are Deadly — Brett Halliday
* Nice Fillies Finish Last — Brett Halliday
* The Assassin Boston Bust - Out — Peter McCurtin
* The Fly On The Wall — Tony Hillerman
* Murder After Hours — Agatha Christie

סטימצקי

דו"ח הביניים של ועדת אגרנט היוור מול כתב האישום החמור בספרו של יאיר קוטלר והמסקנות שבדו"ח הביניים הן חלקיות מאד. [ה"כ כמחה ארליך]

ההלם

מאת יאיר קוטלר

רב המכר החדש על מלחמת יום הכיפורים.

הוצאת שוקן / ירושלים ותל־אביב

רפי-

הרשימה המלכתית

ישיבת מזכירות מורחבת

תתקיים בקרית-שמונה ביום שני י' ניסן השל"ד (22.4.74).

בשעה 7 בערב במלון „פאר"

המזכירות

הערה: נוסעים במאורגן. פרטים מדוייקים במרכז

המפלגה הליברלית

ישיבת המרכז

ביום א' 21.4.74

בשעה 6.00 בערב

בבית ציוני אמריקה ת"א

(קומה ב')

מדינת ישראל

משרד הבטחון / אגף השקום

המחלקה להנצחת החייל

יום הזכרון הכללי לחללי צה"ל תשל"ד

ב' באייר (24.4.74)

יום שלישי — א' באייר (23.4.74)

משעה 20.00 — צפירה — אות לפתיחת יום הזכרון
— הדלקת דגל הלאום לחצי התורן
— טכס הדלקת נר זכרון־גבורה ליד הכותל ע"י הנשיא
— פרק תהלים ו„קדיש"
— „אל מלא רחמים"
(המכס יוצבר בשידור חי ע"י שידורי ישראל, גלי צה"ל וטלוויזיה)
— הדלקת נר זכרון־גבורה בכל בית בישראל
— עצרות יום הזכרון במסגרת הרשויות המקומיות
— דבר הרמטכ"ל ליום הזכרון

יום רביעי — ב' באייר (24.4.74)

משעה 07.00 — הפלאת נר זכרון־גבורה בבתי הקברות הצבאיים
— תפילת אזכרה בבתי הכנסת
משעה 07.15 — דבר בציג המשפחה השכולה (שידורי ישראל)
משעה 09.50 — נשיא המדינה סוקר מכסי כבוד של בניי ירושלים ליד סכר בר־כוכבא בירושלים
משעה 10.00 — התייחדות נער וגדבים ליד האנדרטאות לזכר חללי צה"ל
משעה 10.05 — דבר סגן ראש הממשלה ושר החינוך והתרבות לבתי הספר ליום הזכרון (שידורי ישראל)
— אזכרה בבתי הספר ובבסודות החינוך
משעה 11.00 — צפירת דממה
— אזכרה בבתי הקברות הצבאיים
— אזכרה בבתי קברות אזרחיים בהם קבורים חללי צה"ל
משעה 15.00 — תפילת הנדבה בהר ציון
משעה 19.00 — סיום יום הזכרון ותחילת חגיגות יום העצמאות ע"י ראש הממשלה בהר־הרצל

POPULAR PHOTOGRAPHY

Issue February 1974

הפצה בלעדית

סטימצקי

להשיג בכל מקום

SCIENTIFIC AMERICAN

Issue January 1974

* Mathematics Of The "I Ching"

סטימצקי

דליה אמנוץ נדיב ויסליב

נשואים

ירושלים, 9.4.74

לידידינו

אופירה ויצחק נבון

ברכות להולדת הבן

ארז

חברה למרכזי תרבות וספורט (לנוער ולמבוגרים) בע"מ

תודותינו הרבות נתונות

לכל צוות הרופאים, האחיות והעובדים של בית החולים „הדסה" — ירושלים

אשר סייעו במסירותם הרבה ללא לאות לריפויה של אמנו

משפחת בן-אליהו

מחפש דירה פנה אלינו

ליל-דר

חברה לנכסים והשקעות בע"מ

ירושלים

רח' שמאי 12 ב', ירושלים

טל. 233778; 02 | 221937; 02

תל-אביב.

רח' גורדון 11, טל. 03/233144.

שניף בבעתים

הרצוג 11, טל. 765187, אחה"צ

אסיפת חרום

סוכני „קריסטל - חבורי"

משקאות קלים, בכל הארץ,

מוזמנים לבוא לאסיפה שתתקיים ביום ראשון 21.4.74 באולמי נועם חיפה, בשעה 5.00 אחה"צ.

השתתפותכם חובה.

ועד סוכני קריסטל צפון

דוקרט — ביח"ד לסדיגים

חיסול עודפי „יצוא קיץ וחורף"

דקטים לגברים וחליפות לנשים

מצמר שלוב עור וזמש

שמלות • סודרים • כותנות • תולצות

בהזדמנות חליפות קיץ לגברות מ־50 ל"י

ת"א: שד' רוטשילד 75 (פינת מזא"ה)

שעות 8.00 — 17.30

לוד: אזור התעשיה (ע"י סלרד)

שעות 8.00—16.00 פרט ליום שישי

מפעל ייצוא בתעשית המזון

מעונין במבנה מתאים

ממיכת תל־אביב

מבנה 1,500—2,000 מ"מ

בהיקפת שטח קיקע ופתוח מלא

עם אפשרות הרחבה

בהצעות נא לפנות אל: ת.ד. 32061 תל־אביב

בצוד „מבנה תעשייתי"

הנני מודיעים בצער רב

על פטירתו הפתאומית של יקירנו

גד בקי

ההלויה תצא היום, יום שישי כ"ז בניסן תשל"ד (19.4.74) בשעה 11 לפה"צ מבית הלוויות בסנהדריה ירושלים, לבית הקברות.

אילנה בקי והמשפחה

לאדריכל

צבי מלצר

אתך אנו באבלך הכבד בטיות

אמך ז"ל

GOLDBIN

חברה לבנין ולהשקעות בע"מ

בונה בבתים

בניני תעשיה ומלאכה

למכירה ולהשכרה

בגדלים שונים

800 מ"ר — 150 מ"ר

לבעלי מלאכות יהלומים מוקם אגף מיוחד עם שפע אור טבעי

• • •

דירות מפוארות וחנויות

באיזורים היפים והמרכזיים ביותר בבתים

משרד מכירות:

גולדבין בע"מ

בלפור 47 בת ים טל. 86 59 85

מבצע החודש!

הגיעו מקררים

בצבעים שונים תוצרת ארה"ב הספקה מיידית

טרמוליפטר

תוצרת גרמניה — AEG

הנחה 25%

דודון בזק — AEG

5 ליטר, לחימום מים

במחירי פרסומת

רדיאטורים חשמליים

DIMPLEX במחירי סוף העונה

מכונת כביסה סופר-אוטומטית

זה לוקס בהנחה של 400 ל"י

הגיעו שואבי אבק

„פרוגרס" — 4 דגמים, תוצרת גרמניה

אור־קור

תל־אביב, רחוב אלנבי 118

מדינת ישראל — אגף השיקום — המחלקה להנצחת החייל

אזרחי ישראל

יום הזכרון הכללי לחללי צה"ל

הארץ

יום שישי, כ"ז בניסן תשל"ד
19 באפריל 1974

ושלים: רח' החבצלת 2
: 224245-6, ת. ד. 273
פה: רחוב נורדוי 20
פון 8—661166, ת.ד. 5259

בתל־אביב: המערכת, ההנהלה, מחלקות המודעות, ההפצה והמנויים, רח' זלמן שוקן 21, טל' 824261 (30 קווים) ת.ד. 233

יו"ל: הוצאת עתון **הארץ** בע"מ. רח' זלמן שוקן 21 תל־אביב

העורך: גרשום שוקן. האתראי: נדעון כאמט.

ן המערכת אחראית לתוכן המודעות ואינה מחזירה כתבי־יד.

HAAREIZ Daily Newspaper, Tel-Aviv, Israel-P.O B. 233, Tel. 8247

עירנות מול פיגועים

יונות הפיגוע בריכוזי־יכוב המתרבים והולכים לאורגה, ריכים להפתיע. מאז ומתמיד היה תיאום בין מדינות ערב ארגוני ההכלה, כאשר אלו ואלה פועלים חליפות. המטרה אחת: להפחיד ולרופף את כח ההתנגדות של תושבי ה־ נ. גל הטרור הנוכחי, דווקא משום שהוא מכוון נגד אזרחים, המריץ תהליך סראכ־ביתו בכלחמת יום הכיפורים.

:מה כאין אפשרות להגנה הרמטית כפני פיגועים באוכלוסיה ,זית, יכולה עירנות התרבים וכוחות הביטחון הפנימיים הרבה בביצועם הפגיעה בפועל כמקורה מעשי מרור. אך לא פחות הכוב כאותם כוחות ביטחון ייצאו למיתקפה על נהכהכנות בקרבת מעשים אלה: הטרדתם היזומה עשויה ל־ מניעה מיקלקם את כליהיהם של ארגוני הטרור ולפגוע תם האופרטיבית לבבע את תוכניותיהם.

ראל נתונה עתה בהתקפה מרוכות שאמצעיה הם מדיניים, ם וצבאיים־למחצה. היעד הוא לא רק החזיל בעמדה או בטנק, ם האזרח בעורף: את ביתם צריך לשבור כדי להביא את ה הבדינית כל ישראל לידי כניעה. אין זו הפעם הראשונה הלת מיתקפה כרוכאן כזו — וכמו בפעמים הקודמות תדע ל הייליה האזרחיה, לעכוד במערכה נגד צבאות ערב ואירגוני כם יהה.

לא להיגרר אחר הנקמה

נגאי ולתוכחה ראוי המקרה כאירע השבוע בבית החולים לתי בצפת, כאשר תרבים של קריית שמונה שבאו לבקר ערוב מטפחה פצוע, התנכלו למטפחה דרוזית סביקולה אף צל אחד מבביה כנפצע קטה כהייל בעצם הקרב נגד ים בקריית שמונה. להייל הפצוע, לבני משפחתו ולעדה ת כולה נגרם עלבון צורב. טוב עשה נשיא המדינה ש־ ם בהזכנות ביקורו בקרית שמונה אתכל כדי להפציר ר העיר כלא יגמול לבני המיעוטים את אשר חטאו הבלים מופקרים. בדבריו חזיק פרופ' קצין את נאמצי אלוף הצפון וכמה מקביניו שטרחו מיד אחרי הטבח ובימים שלאחר קרוא לתרבים היהודים כלא ייגרדו אחרי יצר הנקמה נגד ם יהודים.

עדה הדרוזית רואה את עצמה קשורה אל הישוב היהודי ן ישראל, ואם נמצאו משך חצי יובל שנים אי־אלו בודדים ן שנדחנו בבית המספט בשל פעולה נגד בטחון המדינה, הרי אלא יוצאי דופן. כנגדם עומד מספרם המרשים של דרוזים הוכיחו את נאמנותם למדינה על ידי שירות מסור ביחידות ים של צה"ל, במשטר הגבול ובמשטרה הרגילה — שירות ים המתרים בכזוה או פציעה. אף סערת הרחוות סביב הטבח ך בקריית שמונה אינה צריכה להעביר את יחדי העיירה ם.

ן זה מיותר להוסיף כי כדין הדרוזים חייב להיות דינם של הביעוטים, כלומר ערבים מוסלמים ונוצריים אזרחי ישראל. ים יחד עם מיעוטים אלה במדינה אחת, דגם ישראל אשר ות שם הדיכוי בהיותו כיעוס בארצות הגיכר, חייב לעצמו הן, בהיותו רוב, למיעוטים שבתוכו להרגיש את נחת זרועו. הפתה לכך וגם מטיף לבוז ולקשיחות כלפיהם, אינו נהג ין אלא כעבד כשוחרר.

בתן של מדינות ערב ומצב המלחמה שהגנו שרויים בו נגדן ופרים אותנו מחובתנו להתייחס אל הלא־יהודים לפי מצותה ן כלפי „הגר הגר בתוכנו". יש לקיים מצוות אלה, ללא ומלוא היקפן, גם בימים של מתח ביטחוני.

ניצול נייר משני צדדיו

גם אם רכת־הזיים של תושבי סקנדינביה היא בין הגבוהות לם, ההיסכון בכספי ציבור ראוי לשמש דוגמה למדינות יות בהרבה, כולל ישראל. משרד הנרחוני נוהג להדפיס דעות ובוליטונים המיועדים לציבים זרים, כתבי־חוץ ומוסדות משני צדי גליון הנייר.

זאת — במדינה המייצרת בעצמה את כל צרכיה בנייר זרים לה עודפים לייצוא.

השרופים והדליקים

מאת גרשום שוקן

בצורריות הישראלית מתפתחת בתקופה האחרונה אחיזה שאינה הולמת חברה מתגרת, המגובת לפי־ פעים בהיסטריקה. אחת החזגאות היא התגובה לפעולת הכבלה בקריית־ שמונה. ההפגנה האלימה של כמה עשרות תושבים מקריית־שמונה ב־ משכן הכנסת אולי מובנת מפשעים ריגשיים, אך היא אינה מוצדקת מבחינה ענינית ורציונלית. לא נוח־ רום כל הרחמה לפיטול הנכון ב־ בעיתונינו. אם ניכנע להסבר של מה שקרה בקריית־שמונה כמונחים של מחדל והזנחת המקום.

קריית־שמונה היא עיירת פיתוח משבשגת, בה הושקעו מאות מיליוני ליירות של כספים ציבוריים. יש בה מרכזות־ציבור נאים, שיכונים מו־ דרניים, מרכז מסחרי חדיש ומפעלי תעשיה המספקים מקומות עבודה; אין אבטלה בעיר והמרגנה מצויה. מעבר לדברים אלה מצא ביטוי גם ב־ תשובתם של תושבי קריית־שמונה שרואיינו על־ידי כתבי הטלוויזיה אחרי האסון. האשר כמעט ללא יוצא מן הכלל אמרו שאין בכוחנתם לר־ שוש את עירם, שהם קשורים אליה ואוהבים אותה.

ההתרכות מבחולים המחמים ב־ קרית־שמונה מסיחה את דעתנו מפ־ טיפול הדרוש בבעיית הטרור הערבי שכלל אין לו צביון מקומי. תגובת הציבור מכירה את האחיזה בראר שית חדש אוקסדבר, כאשר הארץ רעשה בגלל מגדית מתנה הפלים בשיבאו ליד וינה. וגבי כאיר טסה באופן בהול אל הקנצלר האוסטרי, כאילו קיום מתנה שיבאו ועא אחד מצדכי־היסוד של מדינת ישראל. ב־ כל הרעש הגדול מסביב לשיבאו הכינו האזנים סאדאת ואסד את התקפתם ביום הכיפורים.

כאשר הזרה הגבי מאיר מחינה, נצרכה ישיבת ממשלה שלא דנה בהכנות התוקפנות המצרית הסורית שהיו גלויות לעין, אלא בכשלון שליחותה אצל ד"ר קיסינגר. היתם ציריכים להבין כבר שבעיה היא לא בטחונה של קריית־שמונה, אלא הכלתה בסרוך הערבי בכל רחבי המזרח. ההתנעשות ברחוב בן־יהודה בירושלים שלמלנו נמני אחרי האסון, הראשר כמעט ללא יוצא מן הכלל אמרו שאין בכוחנתם לר־ אות את הנעשה בבנר־ברק מעיניים אפשריות יותר, אך למעשה כמעט בלתי אפשרית. בסבנה הפנימי עתה הוקמה חברה ממגרת, המגובת לפי־ עמים בהיסטריקה. אחת הזגאות היא התגובה לפעולת הכבלה בקריית־ שמונה. ההפגנה האלימה של כמה עשרות תושבים מקריית־שמונה ב־ משכן הכנסת אולי מובנת מפשעים ריגשיים, אך היא אינה מוצדקת מבחינה ענינית ורציונלית. לא נוח־ רום כל הרחמה לפיטול הנכון ב־ בעיתונינו. אם ניכנע להסבר של מה שקרה בקריית־שמונה כמונחים של מחדל והזנחת המקום.

כאשר הזרה הגבי מאיר מחינה, נצרכה ישיבת ממשלה שלא דנה בהכנות התוקפנות המצרית הסורית שהיו גלויות לעין, אלא בכשלון שליחותה אצל ד"ר קיסינגר. היתם ציריכים להבין כבר שבעיה היא לא בטחונה של קריית־שמונה, אלא הכלתה בסרוך הערבי בכל רחבי המזרח. ההתנעשות ברחוב בן־יהודה בירושלים שלמלנו נמני אחרי האסון, הראשר כמעט ללא יוצא מן הכלל אמרו שאין בכוחנתם לר־ אות את הנעשה בבנר־ברק מעיניים אפשריות יותר, אך למעשה כמעט בלתי אפשרית. בסבנה הפנימי עתה הוקמה חברה ממגרת, המגובת לפי־ עמים בהיסטריקה. אחת הזגאות היא התגובה לפעולת הכבלה בקריית־ שמונה. ההפגנה האלימה של כמה עשרות תושבים מקריית־שמונה ב־ משכן הכנסת אולי מובנת מפשעים ריגשיים, אך היא אינה מוצדקת מבחינה ענינית ורציונלית. לא נוח־ רום כל הרחמה לפיטול הנכון ב־ בעיתונינו. אם ניכנע להסבר של מה שקרה בקריית־שמונה כמונחים של מחדל והזנחת המקום.

לכן שתרגיל הקמת הממשלה לא יצליח יש סיבות טובות וכבדות־ משקל. האפשרות שהוצלחה — ב־ עיקר מתוך למטלגת העבודה; להקים ממשלה רחבה, בהנהגת ה־ מערך ובהשתתפות הליכוד, פשוט אינה אפשרית מבחינת המערך עצ־ מו, אפילו אם עמד לזכותה רוב במוסדות מפלגת. העבודה (דבר ש־ אינו קיים). כרוך שלממשלה כזאת לא תיכנס מפים. יתכן שבמקרה כי זה היתה גם אחדות העבודה, אז ל־ פחות חלק ממנה. מרשה. אך אם אפילו לא היה לחיסיבה זו מספיק אומץ כדי להתפלג, לפחות שני חב־ רי כנסת מהמפלגה — ליובה אלי־ אב ויצחק בן־אהרון — הרי פחו־ שים מהסיבה.

בסופו של דבר היה המערך, או ליתר דיוק מפלגת העבודה המצומ־ צמת, נכנסת לממשלה כזו עם 42 חברי כנסת — מול 39 של הליכוד. משמעות הדבר: הרכבה ממשלת עם הליכוד בשותפות שוויונית. שם כל המשתמע מכך לגבי הלוקח ה־ תפקידים המרכזיים וקודי היסוד של הממשלה. ובנוסף לכך — מיעוט בממשלה מחכרעות מדיניות, מול הגיבוש האפשרי של כח ניצי ב־ ליכוד ובמפד"ל.

במילים אחרות: מי שמבקש מ־ המערך שיסכים כיום להקמת ממש־ לת ליכוד לאומי (חירות לאומי, או אחדות לאומית — השם אינו מש־ נה), מבקש ממנו שיוותר על ה־ שילטון ללא מאבק, ומי שחושב ש־ ראשית הממלכה יכולים להעניק אפ־ שרות כזאת על הליכה לבחירות, מחשיד אותם באובדן מחלש של כל תבונה פוליטית.

האפשרות השניה — להקים ממ־ שלה במחסנת המרלמנטרית הקיי־ מת — נראית מבחינה תיאורטית אפשרית יותר, אך למעשה כמעט בלתי אפשרית. בסבנה הפנימי עתה הוקמה חברה ממגרת, המגובת לפי־ עמים בהיסטריקה. אחת הזגאות היא התגובה לפעולת הכבלה בקריית־ שמונה. ההפגנה האלימה של כמה עשרות תושבים מקריית־שמונה ב־ משכן הכנסת אולי מובנת מפשעים ריגשיים, אך היא אינה מוצדקת מבחינה ענינית ורציונלית. לא נוח־ רום כל הרחמה לפיטול הנכון ב־ בעיתונינו. אם ניכנע להסבר של מה שקרה בקריית־שמונה כמונחים של מחדל והזנחת המקום.

לכן שתרגיל הקמת הממשלה לא יצליח יש סיבות טובות וכבדות־ משקל. האפשרות שהוצלחה — ב־ עיקר מתוך למטלגת העבודה; להקים ממשלה רחבה, בהנהגת ה־ מערך ובהשתתפות הליכוד, פשוט אינה אפשרית מבחינת המערך עצ־ מו, אפילו אם עמד לזכותה רוב במוסדות מפלגת. העבודה (דבר ש־ אינו קיים). כרוך שלממשלה כזאת לא תיכנס מפים. יתכן שבמקרה כי זה היתה גם אחדות העבודה, אז ל־ פחות חלק ממנה. מרשה. אך אם אפילו לא היה לחיסיבה זו מספיק אומץ כדי להתפלג, לפחות שני חב־ רי כנסת מהמפלגה — ליובה אלי־ אב ויצחק בן־אהרון — הרי פחו־ שים מהסיבה.

בסופו של דבר היה המערך, או ליתר דיוק מפלגת העבודה המצומ־ צמת, נכנסת לממשלה כזו עם 42 חברי כנסת — מול 39 של הליכוד. משמעות הדבר: הרכבה ממשלת עם הליכוד בשותפות שוויונית. שם כל המשתמע מכך לגבי הלוקח ה־ תפקידים המרכזיים וקודי היסוד של הממשלה. ובנוסף לכך — מיעוט בממשלה מחכרעות מדיניות, מול הגיבוש האפשרי של כח ניצי ב־ ליכוד ובמפד"ל.

במילים אחרות: מי שמבקש מ־ המערך שיסכים כיום להקמת ממש־ לת ליכוד לאומי (חירות לאומי, או אחדות לאומית — השם אינו מש־ נה), מבקש ממנו שיוותר על ה־ שילטון ללא מאבק, ומי שחושב ש־ ראשית הממלכה יכולים להעניק אפ־ שרות כזאת על הליכה לבחירות, מחשיד אותם באובדן מחלש של כל תבונה פוליטית.

האפשרות השניה — להקים ממ־ שלה במחסנת המרלמנטרית הקיי־ מת — נראית מבחינה תיאורטית

על כך. שאלי תוספר עוד ראיות נוספות מי ששורות אלה יעניעו ב־ דפוס.

אחה אחיזה היסטריה ומטוכנת באה לידי ביטוי גם בתגובת המר־ אה ובכתיבה של עתונאים רבים ה־ דורשים לסלק ממשרדי הממשלה את „כל אנשי המחדל". כולם „שרופים". האת כולם יש להחליף באחרים. אחד המשפטים השגורים ביותר שמזמינו לי לשכתב אותו כעתונאים במהלך עבודתי הוא: „שעת יכולה לקרות לכל אחד". במשפט זה משתמשים עתונאים כשמחדבר במשרות שלהם, ומטרתו היא להצטדק ולהתרץ. אך כאשר מדובר במשרות של אנשים הנושאים משרות ציבוריות, אז נעשה כפר. לפי האחבה של היום, האבי־ה לסלק את כל „השרופים" ול־ החליפם באחרים. גם כאן יש לנו עסק בתגובה רגשית היסטרית שסכ־ נה כרובה בצידה, מאחר שהיא מע־ פחת אשליה שכאילו הכל יבוא על מקומו בשלום, אם רק יוחלפו „ה־ שרופים" באנשים אחרים.

אין דברים אלה באים כדי להכ־ ריש ההדבקות בכמאות מצד נושאי משרות מכלהיות רכות היא אחת ממכות המדינה. חילופי גברי גרה־ בים ההזרמת־דם חדש דרושים ויכר־ לים לזיחת לברכה. אך ההנמקה הכ־ קובלת היום שכולם „שרופים" ועל כן מחבתים ללכת, מעניתת מיסודה ומחטיאה את המטרה.

אנשים בלתי־מוכשרים ואנשים ש־ שנות הפוריות שלהם כאחוריהם חיי־ בים ללכת ולפנות את מקומותיהם לאנשים מוכשרים יותר ולכותות רע־ נים. אך לא מפני שהם „שרופים" עליהם ללכת. פרגם גרמני אחר: „ילד שנכוה בחם מהאש". יתכן ש־ דוקא בשביל כמה מן האנשים „ה־ שרופים" האלה, אם כחם עדיין אתם, יהוה המחול אחרי הירבון, שהמדי־ נה עשויה לצאת נשכרת מהם. וכאר שר רוצים לסלק את „השרופים", יש גם לשאול, מי ימלא את מקומותיהם. לא ברוחיה דבר אם נחליף את „ה־ שרופים" בדליקים. ובימים האחרונים נוצר הרושם שמספר האנשים הדלי־ קים המצטופפים בפני השוקת ה־ משקשקת של הנהגת המדינה שלה ברבה על מספר „השרופים" שאר הם הם רוצים לרשת. כשלעצמי, אני בעדיף אחדים מן הדלדים ש־ נכר על אחדים מאלה המאחרים ה־ יום להזדמנות לחזק באש.

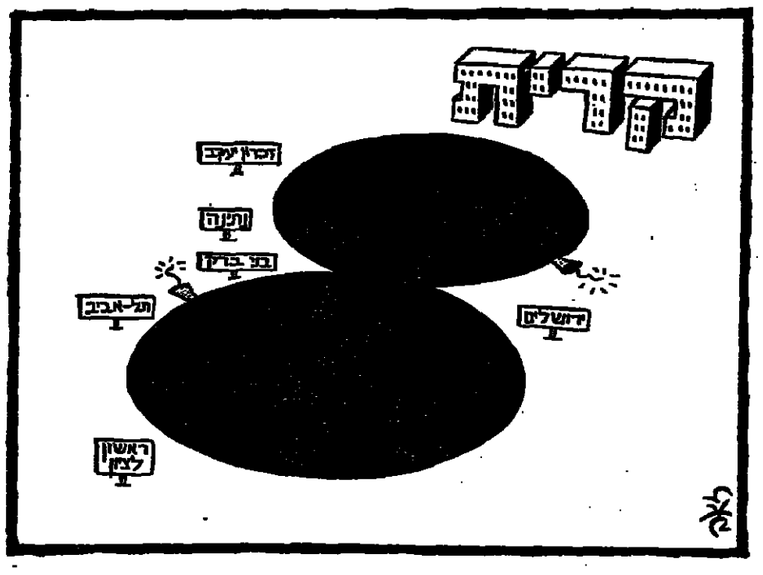

דף חלק

מפלגת העבודה — באופוזיציה או בשלטון — זקוקה להנהגה בעלת השראה

מאת א. שוייצר

צורתיה החדשה של מפלגת ה־ עבודה נדשנו לאחרונה חזרו וגדל־ שו, עד שנרמה כי לא נשארה בגר־ מה ובנפשה נקודה שלא בחנה בכוכיות גבולה. אך מחלה היא ופר לתרכבת ממשלה חדשה אחר־ ריתן. היו שאמרו זאת בפירוש היו — כבו מוכיר המפלגה אחרון ידלין — שהשתמשו בביטוי מיתר מרופל יותר: אין זה אפשרי שמפלגה תלך ל־ בחירות כאשר איש אחד יהיה מעמד שלה לתרכבת הממשלה הבאה, ל־ מישהו אחר יעבוד בראש הממשלה המרכבת על ידי אותה המפלגה.

מכאן הכוונה הציקרית, להקים ל־ אלתר ממשלה חדשה, שבראשה יע־ מוד צוות חדש שאתו — ולא עם הצוות הישן — הלך המפלגה לבחי־ רות. מבחינה זאת אין כל חשיבות לשאלה אם תוחיה זאת ממשלה יצי־ בת, או לא. הציקר בציני חלק גדול ממפלגי הצמרת שהממשלה תקום, ואם אף תיפול באחת הצבעות ב־ כנסת. היא אשר תמשיך לכהן כ־ ממשלת מעבר, ולא ממשלתה של גולדה מאיר.

לגבי ראשי מפאי — ובציקר אלה הרואים הכרח בשינויים — יחוי האפשרות הטובה ביותר. אך יש גם אפשרות ב־ — למקרה ש־ המעמד שייבבר לא יצליח להרכיב ממשלה (יש לה כבר אפילו שם: „ממשלת ביניים"): אין כמעט ספק שמעמד זה ייבחר מתוך שרי המפ־ שלה הנוכחיה. אז יגבו ראשי המפ־ לגה לשכנע את גולדה מאיר ש־ תעביר את סמכויותיה למועמד זה, כמים ראש הממשלה, וכי היא עצ־ מה תצא לחופשה.

אך זה יהיה רק השלב הראשון בתוך המהלך הזה. המועמד, אז ל־ יתר דיוק צמרת המפלגה, תרכיב „ממשלה צללית" תחדיש עליה. כ־ ראש כי זאת תהיה הממשלה (או הרכב דומה מתוכה של שרי ה־ מפלגה) שתקום אחרי הבחירות. ל־ אחר ש„ממשלת הצללים" תקום תמ־ שיך אמנם הממשלה הנוכחית ל־ התקיים, אך שליטתה בתוך המפל־ גה תרד לאפס. גם השיבותם של השרים בתוך הממשלה הנוכחית תשתנה, בהתאם לחלוקת תפקידים אחרת ב„ממשלת צללים".

התעייפות כדיין ברפי

יש גם ממרה נוספת המדריכה את צמרת מפאי בשאיפתה להביא להכרעה מיד: לתתך את פרשת רפי עכשיו, כאשר הזמן נראה מת־ אים לכך ביותר.

נראה כי דוקא עכשיו הסיכויים לפילוג בכפלגה קטנים מאשר היו אי־פעם. רפי בפירוד אינה רוצה להתפלג. הגם צמוי פילוג כלשהו, יהיה זה פילוג בתוך רפי עצמה ולא פרישת רפי מהמפלגה. בפעם הראשונה נראים לעין סדקים באח־ דוחה של החסיבה, עייפות מהרשי־ בה המפושכת על הגדר ואפילו הת־ עייפות מדיין. התמיכה של רפי בשר הביטחון שלה, „בכיר" כפי שנתגים לקרוא לו, אינה עוד כפי שהיתה. שכמון פרס שומר עדיין על הלואליות שלו כלפי דיין. אך אפשר כבר להרגיש בחילוקי דעות ביניהם ואולי אף בגיבוד אינטרסים. כראי לתת את הדעת גם להופעה הדשה שהתגלתה בישיבת חברי רפי ב־ מרכז המפלגה ביום ג'. הדרישה ששמעון פרס יעמיד את מועמדותו לראשות הממשלה היתה כמעט כל־ ליז. איש מהנוכחים לא הציע ש־ מועמד רפי לראשות הממשלה יהיה משה דיין.

יתכן שעל האווירה הכללית ב־ רפי משפיעה גם העובדה כי זו הפעם הראשונה שאישים רבים ב־ חטיבה ממאי — ובחדאי באחדות העבודה — אינם בחלים מאיתם פרישת רפי. אדרבא, יש ביניהם לא מעטים שהיו רוצים לראות את רפי בחוץ. זה מציא את איתם ה־ פילוג מתחום המשחק הפוליטי ל־ הוקך אותו לדבר ראלי. רבים ב־ רפי מוכנים אולי לאיים: מעטים מאוד מוכנים להתפלג באמת.

„מועמדים מוסכמים"

אך הסמרה הציקרית היא בטוחו של דבר אלקטוראלית. רבים מאוד בצמרת המפלגה סוברים כיום ש־ בבחירות הדשות יכולה המפלגה ל־ נצח ולשמור על שילטונה רק ב־ תנאי שתערוך שינויים בתוכה וב־ ראש הראשונה — שינויים מעותים בכמות הנהגתה. ברור לרבים ש־ מידת הצלחתה, אם לא הצלחה עצמה, תלויה במידה בה יהיו ה־ שינויים משכנעים בעיני הציבור.

משום כך — ובגלל הדעות ה־ סיתיב (לפי שעה) של צדוק ואל־ מוגי — נולו בימים האחרונים סי־ מיין של יצחק רבין, אלא אם כן יועמד מעיר בסרכז המפלגה בפני הצבעה סלא יוכל לדאוהה. אך יחד עם זאת לא השתחרר עדיין העסקנים המקצועיים מהלחצים שהם עצמם ממציאים: גיטיחות למצא משרות, „מועמדים מוסכמים", מוס־ כמים יותר על החסיבות וקבוצות־ לחץ נאשר על הציבור. מכאן ה־ עליה לרגל לטפיר, אז מעמדותו של אבא אבן כ„איש מוסכם".

עד כמה הם יצליחו להשתחרר מזה — יתברר בימים הקרובים. מה יהיה שכר החלטתם — יתברר ב־ עוד מספר הדשים, ביום ההליכה לקלפי.

התרגיל של ממשלת ביניים

המטרה: להמריץ את השינויים בצמרת

מאת רן כסלו

רק האופטימיסטים בצמרת מפלגת העבודה מאמינים כי המעמד לראש שות הממשלה שיבחר בתחילת ה־ שבוע על ידי מרכז המפלגה יצליח אמנם לתרכיב בתור ממשלה. גם האופטימיסטים הקיצוניים בקרב ראשי המפלגה אינם מאמינים שאם אפילו תקום הממשלה היא תצליח להתקיים לאורך זמן. יתר על כן — יתכן שאין היום בין אלה העומדים בראש מפלגה זו אדם הרוצה כי הממשלה שתקום תכהן עד סוף ה־ קדנציה (כלומר כמעט ארבע שנים), או אפילו למעלה משנה. כיום הקי־ מותה.

לכך שתרגיל הקמת הממשלה לא יצליח יש סיבות טובות וכבדות־ משקל. האפשרות שהוצלחה — ב־ עיקר מתוך למטלגת העבודה; להקים ממשלה רחבה, בהנהגת ה־ מערך ובהשתתפות הליכוד, פשוט אינה אפשרית מבחינת המערך עצ־ מו, אפילו אם עמד לזכותה רוב במוסדות מפלגת. העבודה (דבר ש־ אינו קיים). כרוך שלממשלה כזאת לא תיכנס מפים. יתכן שבמקרה כי זה היתה גם אחדות העבודה, אז ל־ פחות חלק ממנה. מרשה. אך אם אפילו לא היה לחיסיבה זו מספיק אומץ כדי להתפלג, לפחות שני חב־ רי כנסת מהמפלגה — ליובה אלי־ אב ויצחק בן־אהרון — הרי פחו־ שים מהסיבה.

בסופו של דבר היה המערך, או ליתר דיוק מפלגת העבודה המצומ־ צמת, נכנסת לממשלה כזו עם 42 חברי כנסת — מול 39 של הליכוד. משמעות הדבר: הרכבה ממשלת עם הליכוד בשותפות שוויונית. שם כל המשתמע מכך לגבי הלוקח ה־ תפקידים המרכזיים וקודי היסוד של הממשלה. ובנוסף לכך — מיעוט בממשלה מחכרעות מדיניות, מול הגיבוש האפשרי של כח ניצי ב־ ליכוד ובמפד"ל.

במילים אחרות: מי שמבקש מ־ המערך שיסכים כיום להקמת ממש־ לת ליכוד לאומי (חירות לאומי, או אחדות לאומית — השם אינו מש־ נה), מבקש ממנו שיוותר על ה־ שילטון ללא מאבק, ומי שחושב ש־ ראשית הממלכה יכולים להעניק אפ־ שרות כזאת על הליכה לבחירות, מחשיד אותם באובדן מחלש של כל תבונה פוליטית.

האפשרות השניה — להקים ממ־ שלה במחסנת המרלמנטרית הקיי־ מת — נראית מבחינה תיאורטית אפשרית יותר, אך למעשה כמעט בלתי אפשרית. בסבנה הפנימי עתה הוקמה חברה ממגרת, המגובת לפי־ עמים בהיסטריקה. אחת הזגאות היא התגובה לפעולת הכבלה בקריית־ שמונה. ההפגנה האלימה של כמה עשרות תושבים מקריית־שמונה ב־ משכן הכנסת אולי מובנת מפשעים ריגשיים, אך היא אינה מוצדקת מבחינה ענינית ורציונלית. לא נוח־ רום כל הרחמה לפיטול הנכון ב־ בעיתונינו. אם ניכנע להסבר של מה שקרה בקריית־שמונה כמונחים של מחדל והזנחת המקום.

לכך שתרגיל הקמת הממשלה לא יצליח יש סיבות טובות וכבדות־ משקל. האפשרות שהוצלחה — ב־ עיקר מתוך למטלגת העבודה; להקים ממשלה רחבה, בהנהגת ה־ מערך ובהשתתפות הליכוד, פשוט אינה אפשרית מבחינת המערך עצ־ מו, אפילו אם עמד לזכותה רוב במוסדות מפלגת. העבודה (דבר ש־ אינו קיים). כרוך שלממשלה כזאת לא תיכנס מפים. יתכן שבמקרה כי זה היתה גם אחדות העבודה, אז ל־ פחות חלק ממנה. מרשה. אך אם אפילו לא היה לחיסיבה זו מספיק אומץ כדי להתפלג, לפחות שני חב־ רי כנסת מהמפלגה — ליובה אלי־ אב ויצחק בן־אהרון — הרי פחו־ שים מהסיבה.

בסופו של דבר היה המערך, או ליתר דיוק מפלגת העבודה המצומ־ צמת, נכנסת לממשלה כזו עם 42 חברי כנסת — מול 39 של הליכוד. משמעות הדבר: הרכבה ממשלת עם הליכוד בשותפות שוויונית. שם כל המשתמע מכך לגבי הלוקח ה־ תפקידים המרכזיים וקודי היסוד של הממשלה. ובנוסף לכך — מיעוט בממשלה מחכרעות מדיניות, מול הגיבוש האפשרי של כח ניצי ב־ ליכוד ובמפד"ל.

במילים אחרות: מי שמבקש מ־ המערך שיסכים כיום להקמת ממש־ לת ליכוד לאומי (חירות לאומי, או אחדות לאומית — השם אינו מש־ נה), מבקש ממנו שיוותר על ה־ שילטון ללא מאבק, ומי שחושב ש־ ראשית הממלכה יכולים להעניק אפ־ שרות כזאת על הליכה לבחירות, מחשיד אותם באובדן מחלש של כל תבונה פוליטית.

האפשרות השניה — להקים ממ־ שלה במחסנת המרלמנטרית הקיי־ מת — נראית מבחינה תיאורטית

לקראת גל טירור חדש

מאת זאב שיף

יה צורך בסבה בקרית־שמו־ מנת לחזש, כי אנו עומדים ל של טרור, המקיף לא רק ר הצפון, הסמוך לגבול עם אלא את כל הארץ. מה ש־ טסרה וביחתון ביקשו לתאר דש כפעולות קריות ושפר הן למעשה חוליות שונות ת ארוכה של כספר ארגוני

ניתן למלא את התשבץ ול־ בנמות ובשיטות הפעולה. היא לענות קודם כל ב־ ציבור סואנים, אך לזה נר־ יסה של פגיעה וביצוי רצח ים בודדים. לדוגמא: מכר את בירושלים ופיצוץ במכר אשון־לציון; הסכנת מטעני וומבוסים בכל הלקי הארץ; ל לכך: רצח נהג כוניות ם, צנחן טרמפיסט בשרון, לחפש בר־פרובה על כביש ל ידי חולית מחבלים ש־ לשכה ישראל.

המאורעות בישראל הוא כה עד שאנו נוטים לסכות כה אחמול וחלשום. הבלה ש־ לפני שבוע כבר נשכחה, אי להכיר בריכה (חלקית של תבלות שונות בראשית . 2 באפריל — מטען חבלה קיבוץ גלויות בירושלים; 3 ל — הצתת בית־האריזה של בחה; 4 באפריל — מטען במסבר לבנכן בתל־אביב באומבוס אגד במחנה־יעקב ירושלים; 5 באפריל — פיצוץ דיסקוטק בעזה; 6 באפריל ה בבנין התחבורות בירו־ 7 באפריל — מטען חבלה גד בירושלים; 11 באפריל צוץ במכונית בראשון־לציון . 2 באפריל — מטען חבלה ן חבלה בנתניה; 15 באפ־ - מטען חבלה באוטובוס אגד מה זו ניתן ללמוד, כי הי ים מרכזים באמר ארגוני המחבלים. ירושלים). לא חלף כבעם יום מעשה חבלה כזה או אחר. כי ה לחדיגה כי הכל מקרי וארץ בין פעולה אחת לשניה, כעשה אבו ואת הביבור.

: נוכחנו לדעת, כי בה שנראה : כוחלם בתחום הטרור וכחר־

סול מלא כמעט של תגובת המחב־ לים, אינו אלה שקט זמני. כך חשב־ נו גם אחרי מלחמת האזרחים ב־ ירדן כאשר חוסין הוכה את ארגוני המחבלים מכה עזה. הלקח המחב־ קש מכך הוא, כי עד שלא יחוסל הסכסוך במורח־התיכון, אין לחתר פרק מתוסק ולסמוך על כך שחבל־ זה כאומלל מעניקה בטחון גם ל־ מחר. בבאבק זה יש עליות וירידות קבועות. לאחר ירידה ממושכת אנו נבצאים עתה בעליה חדשה ועלינו לפעול כדי שלא תתמיד זמן רב ולא תגיע לכיא מסוכן.

יש הסבורים כי הסבה שבוצע על ידי ארגונו של ביבריל בקרית־שמו־ נה הוא בניגוד לקו של ארגון ה־ טרור הפלשתינאי ונועד לפגוע ל־ מצחה בערשאת ובסיכוי הידברות עם ישראל. יתכן כי ביבריל פעל בסקרה זה על דעת עצמו ולא תיאום וידיעת ארגוני מחבלים אח־ ריים. אך אין זה בניגוד לקו.

הקו אחיד אצל כל ארגוני המחב־ לים. רק השיטות שונות. כל הדב־ לוה האחרות בשטחים ובישראל אינן של ביבריל אלא של „פתח". כיצד ניתן להסביר הצבת מכונית־תופת ברחוב סוכן בירושלים והסכנת פצ־ צות באוטובוסים? האם הדבר נועד להגביר את סיכוי הידברות?! ה־ סברה אחרונה: לעדער את בטחונה של ישראל ולפגוע יותר במוראל הציבור בישראל. המחבלים רואים את ישראל שאחרי המלחמה כחולה הקרח במיטתה. בעזרת גל החב־ לות זם כאילו שופכים על חולה זה דליים של מי־קרח על מנת ל־ החריף כחלוה.

מדיניות מיקודי הקיץ

בתחום ההתנחבות יהיה צורך לב־ דוק מחדש את בעיית הערבה ה־ חשיפת של ערביי השטחים לישראל. כאשר חלה רגיעה בפעולות החבלה בטלו הרשיונות וכיום הערבה חפ־ שיות. יהיה צורך לא רק להגביר את הפקחות בדרכים אלא לחדש את הצורך ברשיונות. לקראת הקיץ צלי־ נו לבדוק מחדש את מדיניות ביקורי־ הקיץ. מה מפריע לאנשי ביבריל ל־ הכנס דרך הגשרים המחחים ולבצע תבלות חמורות בלב־הארץ? הליב־ ראליזציה סובה לשני הצדדים אך תהיה זו שטות אם נתיר לצד השני לנצלה כדי לשבח בנו.

בסקיבל לכך יש צורך לבדוק מ־ חדש את שאלת הצביות. בהתחשב באופיין של פעולות החבלה — הסמ־ נת מצצות באוטובוסים ומקומות צי־ בור ורצח אזרחים ולדים על־ידי מי שאיש פועל כאיש צבא — מן ה־ דין לבדוק מחדש שאלה עגש ה־ מוות. שר המשטרה סבור, כי צריך להחיל עגש זה על מחבלים הרגי־ תים בפיחתם בכלא. זו דוקא תרגה יכי פחותה. יש מצצים חמורים יותר בהם תשוב לחפש את כל אמ־ צעי הרתעה, כולל עגש מות.

בתחום התגובה המידית עלינו להתאים עצמנו להדיפה מצלחת יו־ תר של מחבלים המעולים בשיטת קריית־שמונה. אם יחדרו כיום מחב־ לים לעיר בישראל, רחוקה מהגבול, לא יהיה מי שיתמודד וילחם בהם פרט לשוטרים. אם בקריית־שמונה הציגו אנשי משטר הגבול וצה"ל ב־ איחור, מה שלול לחתרחש אם פע־ לה התאכדות דומה תתבצע הרחק מ־ הגבול? לשם כך יש צורך להקים בטחיות יחידות מיוחדות, אם של משטר הגבול או בשיתוף עם צה"ל, ואשר יפעלו כמרכזים הקשורים ל־ משטרות. אסור להמתין בעניין זה, אחרת עלולים שיחות עם ד"ר קי־ סינגר אינן יכולות למצות את מחוח התעניינותו ופעילותו של מי שהיה

ציון אבריל, נהג המונית שנמצא חרוג בירושלים

הדגש צריך להיות פחות כמובן על ההתנחבות, אך אם נמתקן רק בכך, נחמיץ את המטרה ונפעל על פי יחוחתם של המחבלים. אלה יכולים, בעזרת כמה עשרות אנשים, „לשגע" את כל ישראל, על אף ה־ מצב הפוליטי הרגיש בו אנו מצויים כיום אין לחחור על פעילות אוטנסיבית. גם הדבירת הגל הקודם של מעשי הטרור לא נעשתה רק ב־ דמסיבה. האוטסטיבה ההבטחה הן בפעילות נגד המחבלים בשטחים, כמו למשל בדצועת עזה, הן בהדיבות לעבר.

מדיניות ביקורי הקיץ

בתחום ההתנחבות יהיה צורך לב־ דוק מחדש את בעיית הערבה ה־ חשיפת של ערביי השטחים לישראל. כאשר חלה רגיעה בפעולות החבלה בטלו הרשיונות וכיום הערבה חפ־ שיות. יהיה צורך לא רק להגביר את הפקחות בדרכים אלא לחדש את הצורך ברשיונות. לקראת הקיץ צלי־ נו לבדוק מחדש את מדיניות ביקורי־ הקיץ. מה מפריע לאנשי ביבריל ל־ הכנס דרך הגשרים המחחים ולבצע תבלות חמורות בלב־הארץ? הליב־ ראליזציה סובה לשני הצדדים אך תהיה זו שטות אם נתיר לצד השני לנצלה כדי לשבח בנו.

בסקיבל לכך יש צורך לבדוק מ־ חדש את שאלת הצביות. בהתחשב באופיין של פעולות החבלה — הסמ־ נת מצצות באוטובוסים ומקומות צי־ בור ורצח אזרחים ולדים על־ידי מי שאיש פועל כאיש צבא

هكذا من الأصل

המשך: סכנות השפע (א')

מה קונים ומדוע

המשמעות של התנהגות השוק על רקע המצב הכלכלי

מאת שמשון ארליך

מה קורה היום בכסף? לבני שאר־לות רבות אין המיכות דעים. האם בחשכות הקניות כשקרים ואם כן, עד כתי? יש שמשיבים על שאלה זו שהמכירות לא רק שלא פתחו אחרי הספיגה הגדולה של 5 מיליארד ליי של מילוות תובה וחצון, מסי קניה ומכס, ביטול מוכסיריות ויקור דלק חשמל, אלא להיפך, המכירות אף גברו. הסוצים כך מציגים את ה־ראיה הארוכה של התורים אצל אמקיר פרידכן תנחי הבחנות. כמי־סים את מנהלי המשביר הערכוי לשופרסל שכולם מספרים על גידול המכירות.

לאוכה זה מתכנסים הסהרים ד־ביתם סיפור שהוא לחלוטין: הלי־קחות קונים פחות התנחונים מוכ־רים פחות.

כי כתם מתוק? נראה שכולם מוד־קים. כל אחד מהם מדבר על החומו. כל אחד מכיר את אחד הבריבים: רק ציוקף כולם יתן לו. אח הפסי־פס המלא שכה קשה לגבשו בגלל הפיגורים בסטטיסטיקה. לכן נגשה להגיע למסקנות משלנו ולראות את משמעות התנהגות השוק על רקע ה־מצב הכלכלי כולו.

הלכתי לפר שמעון. אלכן המנהל הכללי של חברת אמבא בצלת אב־קוד. הפיסקה ביצור מקרים הפ־בלים, טלוויזיה מערבלים ומיבאת מוצרים בגי־קמא אחרים. מר אלי מן חש בגידול ניכר בבריקוס. הכל נמכר יותר. ב־1973 כמרה אמבא 94,000 מקררים חשמלים, שהיה ג־דול ניכר ביותר לעומת 1972. שהה בשליחה הנדרלה שבגי־מארס נמ־כרו יותר מאשר בשלוכת הנדשים המקבילים לפני שנה.

אחה רוצה כאלו? ראאל בר אלי־מן. בבקשה: לארץ מיבאים עתה מקרים הגדלים גדולים עד 24 רגל. מקרים אלה גם יקרים וגם הרבים בסכם רב יותר מכל הייצור המקומי. כתוצאה מכך בסרים מקי־רדים אלה בין 8000 ל־14,000 ליי. הדבר אינו מרתיע את הלקוחות. לי־דברי המנהלים אין הזמנותיהם כבר לחנה להגדיל את הביקוש.

טלוויזיות הוצאות כביקש. לאחר מכבר הלא, הייתה־מה בשוק לאחר שרוב המשפחות כבר רכשו טלוויז־יות בא הגל הטלוויזיה השניה למס־פחה. אמקור חחלה לייצר רכיבים למלוויזיה הקטנה בעלת ויחס ה־מסך של 13 אינץ' (הרגיל הוא 23 אינץ'). הם חשבו שלא יהיה שוק לכך בארץ כה עוד שהמחיר הגבוה הספיגה הגדולה של 5 מיליארד ליי של מילוות תובה וחצון, מסי קניה ומכס, ביטול מוכסיריות ויקור דלק חשמל, אלא להיפך, המכירות אף גברו. הסוצים כך מציגים את ה־ראיכה הארוכה של התורים אצל אמקיר פרידכן תנחי הבחנות, את בסתרי המכונות המחנות, כמי־סים את מנהלי המשביר הערכוי לשופרסל שכולם מספרים על גידול המכירות.

אין זו רק שאלה של מוצרים ש־כבר הפכו לבני בית במשפחה וישר־ראלית כטלוויזיות ומקררים חשמ־לים. חברת אמבא מיבאת גם מכ־שירים השמלים. שונים ובין השאר מערכות סטיראו. מתברר כי השוק החל צורך מערכות אלו בכמויות עצומות. מכשירים אלו הנמכרים במחירים הנעים בין 1500 ליי ל־12,000 ליי, נחספים בחיקף עצום. לפי הדעות הרחחות בשוק נמכרות בארץ מערכות סטיראו ב־2—3 מיל־יונים ליי בחודש.

מר אלכן מספר כי אמבא חיכנה את הייצוא לשנה 1974 כבר בסוף סוכר—נומבר 1973. מנהלי החברה היו הירים מאד. הם ידעו לא רק את הצאות המלחמה והמצאים ה־גיום, הם הכירו גם את הנעדים ב־עולם בארצות ששקן נפגע בעליית מחירי הדלק. ארצות כיפן, ארה"ב ביצבנו את גידול התפוקה המתוכנן במידה ניכרת מאד. ובמילא דיו צריר כות לרדה ההתכנסות. כתי־הקניה ו־הקניות האם הן כך — כה דינגו אנו, שהעול אינו רק של הטיקרות הדלק אלא גם של הרצאות בהמון מרקיעות שהקים? לכן חשבו לכתה לי אכקור שהמנה ירידה גדולה מאד בהכנסות ובמיכה של הוסבי ה־בינים. הם החליטו לצבמם עתה ומיכ־ון הפוקה בהאם. אלא שבינתיים בא יוחאר ובהבריר להם שהמבשק גר־אה. הם הגדילו את כל תכניות ה־ייצור ב־40—50 אחוז.

גם מפעל שביט לתנורים אינו חש באמירה עתה. כר עמי שביט, אחד מהאחים בעלי המפעל, מדגיש כי הביקוש לא נורמלי. אבנם הם מוכ־רים כל הזמן אותה כמות כבקודם — 900—1000 תנורים. אבל זהו כל מה שהם מסוגלים לייצר. גבר אר־מון בשכות הקניות כשקרים ואם כן, עד כתי? יש שמשיבים על שאלה זו שהמכירות לא רק שלא פתחו אחרי הספיגה הגדולה של 5 מיליארד ליי של מילוות תובה וחצון, מסי קניה ומכס, ביטול מוכסיריות ויקור דלק חשמל, אלא להיפך, המכירות אף גברו. הסוצים כך מציגים את ה־ראיכה הארוכה של התורים אצל אמקיר פרידכן תנחי הבחנות, את בסתרי המכונות המחנות, כמי־סים את מנהלי המשביר הערכוי לשופרסל שכולם מספרים על גידול המכירות.

מערכות סטיראו ותנורים

אין זו רק שאלה של מוצרים ש־כבר הפכו לבני בית במשפחה וישר־ראלית כטלוויזיות ומקררים חשמ־לים. חברת אמבא מיבאת גם מכ־שירים השמלים. שונים ובין השאר מערכות סטיראו. מתברר כי השוק החל צורך מערכות אלו בכמויות עצומות. מכשירים אלו הנמכרים במחירים הנעים בין 1500 ליי ל־12,000 ליי, נחספים בחיקף עצום. לפי הדעות הרחחות בשוק נמכרות בארץ מערכות סטיראו ב־2—3 מיל־יונים ליי בחודש.

מר אלכן מספר כי אמבא חיכנה את הייצוא לשנה 1974 כבר בסוף סוכר—נומבר 1973. מנהלי החברה היו הירים מאד. הם ידעו לא רק את הצאות המלחמה והמצאים ה־גיום, הם הכירו גם את הנעדים ב־עולם בארצות ששקן נפגע בעליית מחירי הדלק. ארצות כיפן, ארה"ב ביצבנו את גידול התפוקה המתוכנן במידה ניכרת מאד. ובמילא דיו צריר כות לרדה ההתכנסות. כתי־הקניה ו־הקניות האם הן כך — כה דינגו אנו, שהעול אינו רק של הטיקרות הדלק אלא גם של הרצאות בהמון מרקיעות שהקים? לכן חשבו לכתה לי אכקור שהמנה ירידה גדולה מאד בהכנסות ובמיכה של הוסבי ה־בינים. הם החליטו לצבמם עתה ומיכ־ון הפוקה בהאם. אלא שבינתיים בא יוחאר ובהבריר להם שהמבשק גר־אה. הם הגדילו את כל תכניות ה־ייצור ב־40—50 אחוז.

גם מפעל שביט לתנורים אינו חש באמירה עתה. כר עמי שביט, אחד מהאחים בעלי המפעל, מדגיש כי הביקוש לא נורמלי. אבנם הם מוכ־רים כל הזמן אותה כמות כבקודם — 900—1000 תנורים. אבל זהו כל

המשמעות של התנהגות השוק על רקע המצב הכלכלי

מאת שמשון ארליך

מה קורה היום בכסף? לבני שאר־לות רבות אין המיכות דעים. האם בחשכות הקניות כשקרים ואם כן, עד כתי? יש שמשיבים על שאלה זו שהמכירות לא רק שלא פתחו אחרי הספיגה הגדולה של 5 מיליארד ליי של מילוות תובה וחצון, מסי קניה ומכס, ביטול מוכסיריות ויקור דלק חשמל, אלא להיפך, המכירות אף גברו. הסוצים כך מציגים את ה־ראיכה הארוכה של התורים אצל אמקיר פרידכן תנחי הבחנות, את בסתרי המכונות המחנות, כמי־סים את מנהלי המשביר הערכוי לשופרסל שכולם מספרים על גידול המכירות.

לאוכה זה מתכנסים הסהרים ד־ביתם סיפור שהוא לחלוטין: הלי־קחות קונים פחות התנחונים מוכ־רים פחות.

כי כתם מתוק? נראה שכולם מוד־קים. כל אחד מהם מדבר על החומו. כל אחד מכיר את אחד הבריבים: רק ציוקף כולם יתן לו. אח הפסי־פס המלא שכה קשה לגבשו בגלל הפיגורים בסטטיסטיקה. לכן נגשה להגיע למסקנות משלנו ולראות את משמעות התנהגות השוק על רקע ה־מצב הכלכלי כולו.

הלכתי לפר שמעון. אלכן המנהל הכללי של חברת אמבא בצלת אב־קוד. הפיסקה ביצור מקרים הפ־בלים, טלוויזיה מערבלים ומיבאת מוצרים בגי־קמא אחרים. מר אלי מן חש בגידול ניכר בבריקוס. הכל נמכר יותר. ב־1973 כמרה אמבא 94,000 מקררים חשמלים, שהיה ג־דול ניכר ביותר לעומת 1972. שהה בשליחה הנדרלה שבגי־מארס נמ־כרו יותר מאשר בשלוכת הנדשים המקבילים לפני שנה.

אחה רוצה כאלו? ראאל בר אלי־מן. בבקשה: לארץ מיבאים עתה מקרים הגדלים גדולים עד 24 רגל. מקרים אלה גם יקרים וגם הרבים בסכם רב יותר מכל הייצור המקומי. כתוצאה מכך בסרים מקי־רדים אלה בין 8000 ל־14,000 ליי. הדבר אינו מרתיע את הלקוחות. לי־דברי המנהלים אין הזמנותיהם כבר לחנה להגדיל את הביקוש.

טלוויזיות הוצאות כביקש. לאחר מכבר הלא, הייתה־מה בשוק לאחר שרוב המשפחות כבר רכשו טלוויז־יות בא הגל הטלוויזיה השניה למס־פחה. אמקור חחלה לייצר רכיבים למלוויזיה הקטנה בעלת ויחס ה־מסך של 13 אינץ' (הרגיל הוא 23 אינץ'). הם חשבו שלא יהיה שוק לכך בארץ כה עוד שהמחיר הגבוה הספיגה הגדולה של 5 מיליארד ליי של מילוות תובה וחצון, מסי קניה ומכס, ביטול מוכסיריות ויקור דלק חשמל, אלא להיפך, המכירות אף גברו. הסוצים כך מציגים את ה־ראיכה הארוכה של התורים אצל אמקיר פרידכן תנחי הבחנות, את בסתרי המכונות המחנות, כמי־סים את מנהלי המשביר הערכוי לשופרסל שכולם מספרים על גידול המכירות.

מערכות סטיראו ותנורים

אין זו רק שאלה של מוצרים ש־כבר הפכו לבני בית במשפחה וישר־ראלית כטלוויזיות ומקררים חשמ־לים. חברת אמבא מיבאת גם מכ־שירים השמלים. שונים ובין השאר מערכות סטיראו. מתברר כי השוק החל צורך מערכות אלו בכמויות עצומות. מכשירים אלו הנמכרים במחירים הנעים בין 1500 ליי ל־12,000 ליי, נחספים בחיקף עצום. לפי הדעות הרחחות בשוק נמכרות בארץ מערכות סטיראו ב־2—3 מיל־יונים ליי בחודש.

מר אלכן מספר כי אמבא חיכנה את הייצוא לשנה 1974 כבר בסוף סוכר—נומבר 1973. מנהלי החברה היו הירים מאד. הם ידעו לא רק את הצאות המלחמה והמצאים ה־גיום, הם הכירו גם את הנעדים ב־עולם בארצות ששקן נפגע בעליית מחירי הדלק. ארצות כיפן, ארה"ב ביצבנו את גידול התפוקה המתוכנן במידה ניכרת מאד. ובמילא דיו צריר כות לרדה ההתכנסות. כתי־הקניה ו־הקניות האם הן כך — כה דינגו אנו, שהעול אינו רק של הטיקרות הדלק אלא גם של הרצאות בהמון מרקיעות שהקים? לכן חשבו לכתה לי אכקור שהמנה ירידה גדולה מאד בהכנסות ובמיכה של הוסבי ה־בינים. הם החליטו לצבמם עתה ומיכ־ון הפוקה בהאם. אלא שבינתיים בא יוחאר ובהבריר להם שהמבשק גר־אה. הם הגדילו את כל תכניות ה־ייצור ב־40—50 אחוז.

גם מפעל שביט לתנורים אינו חש באמירה עתה. כר עמי שביט, אחד מהאחים בעלי המפעל, מדגיש כי הביקוש לא נורמלי. אבנם הם מוכ־רים כל הזמן אותה כמות כבקודם — 900—1000 תנורים. אבל זהו כל

ושמחת בחגיך

אל יתוסף יום העצמאות לרשימת מחדלי תשל"ד

מאת נתן ילין־מור

אולי יעמוד לו, ליום־העצמאות, מיסקרה של המסקרה בדיוק החלקי של יומה אגרגם, כדי להצילו מסר־לם לחץ המבקרים. הביקרת הזאי עצמם.

אם נלך בהיצרנים אל המשוקים הנדחלים בסמע דעות הזכות. כפי ראונן מרינוב מנכ"ל הבסקחר ל־צרכן נלהב. המסביר לצרכן הוא כלבו המשקף יותר את כלל הבלקרים (לא למנון). הם מוכרים לא רק רוחים בני קיימא אלא גם רהיטים, כלי בית, קוסמטיקה, בגדים, נעלים ובעצם, מה לא? כתברר שבבארס כבר המשביר לצרכן ב־100 אחוז יותר מאשר אשתקד. בימי אפריל יותר מאשר שהיו גם ימי ערב הג־ראשונים, שהיו גם ימי ערב הג־הפסח, הוי הביקרת המכירות גדו־לים עוד יותר. מה קרנים? קרנים הבל. לבנים, כלי בית, נעלים בבלים. ביטאר פרוואר היה המכירות גדו־לות ב־60 אחוז מאשר באותם חרשים אשתקד. אפילו מורידים אותם העליות בבחירים בעשרות אחוזים, עדיין נר־תרת עליה בהיקף הקניות הפיסיות בעסיות אחרים.

אל תקח את זה כאינדיקטור כללי. מהיר כר ברינוב. יתכן שקתים עוברים אלינו. במסחר הפרטי כבר־אה אין עליה כמו אצלנו. עובדה ש־הם הקדימו את המכירה הכללית ש־היתה צריכה להתחיל בתחילת פב־ראר, ל־30 ביגאר. עד תחילת אפ־ריל הם הטלוכנו שלא הולך כל כך טוב.

גם מר מרינוב רואה סיכנים של האמה בכמה תחומים: לכשל היה מסנר בחכשיטים. הביכרון קנה פחות בגדים יקרים וקנה פחות רהיטים, אולם אלו הם כנראה דברים שבשולי החמונה.

המסביר לצרכן אינו מכר מיבר־מון. לא כן שרשרות החנויות של שופרסל דשל הקואופרציה הצרכנית. מר יוסף גבע מנכ"ל שופרסל כספר על גידול בברכה שעלה על כל הערכות הקדמונות. הגידול הראלי בקניות ערב חג הסתכם ב־15 אחוז. הקניות גברו הסנה גם בספני שחלק מהכפעלים חילקו לציבור שי של תלוכים בסקום כתנות בעין. שופר־סל המוכר בדרך כלל 95 אחוז כמון ורק 5 אחוזים מצרים אחרים, כללי בית ביגוד וכתנות, כסר לפני החגים 9 אחוזים מצרים שאינם מון. הוא הכפיל את המכירות של המצרים ש־ניתן ליחסן לתלושים.

הריבנות לא תוגשה לעם עד מבר של כסף, היא לא נתרה יפ מאין. היא בולחה כתוך כאבק, כי בלחמת שחרור בעצנות הארבעים, אין איכפרית אדירה ששלטה בארי צנו שלטון־זרים ומלחמת־הגנה נגד צבאות פולשים בשנת תש"ח. בכלי חבות אלו נפלו אלפים בדיוי אנ־ש־עור הבריר. גזרותיהם הזו הגשר כי עליו עבר העם מחיי־שעבוד לחיי־חופש. איך אפשר שלא לזכור אר־יכי מסבר, כשבאווים וציפיות כיר־בים לעתים קרובות. רק הרצון לי־חוג את חגג ולסמח בו בצורה נאר־אה אינו פג בן התחשה הלאומית הבריאה. יש בקום לחוסיף הרבה, אין כל מנוך לגרות כן הדפוסים ש־עיני הנוחרים בחיים התפילות — הם ההכנה הסובה ביותר ליום ה־עצמאות. לדיכון הנפש, המעניק כעם שלם לחג שבא אחריהם.

הצרידות של מה מנראה כסרירה — איננה זרה לכנרגי העם. די ל־הזכיר, כי לשמחת פורים קדמה תמיד תאווירה ורציגות של הצעת אסתר; וכי „שבת נחמה" באה אח־ר אבל „תשעה באב". ואפילו ב־נוגע לצום הצרה מצאו קדמוניו, על סכך מלה אחת שבתורה, כי מצוה להרבות באכילה ובתיה ב־ז' בתמוז, לא פחות כמכאות היא להתענות ולצום ביום־הכיפורים.

יש רגע של התעלות־הנפש, אפילו אצל ילדים הנערים, בעמוד לצפי־רה שתמבדל בין אבל ליום־טוב, ב־מובשים אם יצר המשחה עד הינתן האות, מתוך חרדה כי רעהו אלה עדים שייכים ליום הקודם, יום זי־לרון לזהכים, שישאיר חבוד חדר־ים לבן־אדם, אינם מעיינים ב־נכונותם הבאמרבהם.

יהיה זה מיכנה שאין לי כפרה, אם יזפיר־נו כני הימים, שבהם יעבר דו אז על רגל אחת, בלי מיבנה תחושה כל מלכות אחת, של מיבה ומשוכב, כל מדם ותוצאה. לכמן דעת ולכמן הבן את גדל הימים חיבים הם להישאר צמחים וכבר כיב. כי דבקים הין הקרבנות אחר־סב, וכרוכים הה בזה.

הבנה האחרת, המבלבלה בהוצי המבטלה, היא לעבמם את מבחנ הזה, להוריד את קלות הכסון מי־

הנשר דהיי החיפש

הריבנות לא תוגשה לעם על מבכ של כסף, היא לא נתרה יפ מאין. היא בולחה כתוך כאבק, כי בלחמת שחרור בעצנות הארבעים, אין איכפרית אדירה ששלטה בארי צנו שלטון־זרים ומלחמת־הגנה נגד צבאות פולשים בשנת תש"ח. בכלי חבות אלו נפלו אלפים בדיוי אנ־ש־עור הבריר. גזרותיהם הזו הגשר כי עליו עבר העם מחיי־שעבוד לחיי־חופש. איך אפשר שלא לזכור אר־יכי מסבר, כשבאווים וציפיות כיר־בים לעתים קרובות. רק הרצון לי־חוג את חגג ולסמח בו בצורה נאר־אה אינו פג בן התחשה הלאומית הבריאה. יש בקום לחוסיף הרבה, אין כל מנוך לגרות כן הדפוסים ש־עיני הנוחרים בחיים התפילות — הם ההכנה הסובה ביותר ליום ה־עצמאות. לדיכון הנפש, המעניק כעם שלם לחג שבא אחריהם.

הצרידות של מה מנראה כסרירה — איננה זרה לכנרגי העם. די ל־הזכיר, כי לשמחת פורים קדמה תמיד תאווירה ורציגות של הצעת אסתר; וכי „שבת נחמה" באה אח־ר אבל „תשעה באב". ואפילו ב־נוגע לצום הצרה מצאו קדמוניו, על סכך מלה אחת שבתורה, כי מצוה להרבות באכילה ובתיה ב־ז' בתמוז, לא פחות כמכאות היא להתענות ולצום ביום־הכיפורים.

יש רגע של התעלות־הנפש, אפילו אצל ילדים הנערים, בעמוד לצפי־רה שתמבדל בין אבל ליום־טוב, ב־מובשים אם יצר המשחה עד הינתן האות, מתוך חרדה כי רעהו אלה עדים שייכים ליום הקודם, יום זי־לרון לזהכים, שישאיר חבוד חדר־ים לבן־אדם, אינם מעיינים ב־נכונותם הבאמרבהם.

יהיה זה מיכנה שאין לי כפרה, אם יזפיר־נו כני הימים, שבהם יעבר דו אז על רגל אחת, בלי מיבנה תחושה כל מלכות אחת, של מיבה ומשוכב, כל מדם ותוצאה. לכמן דעת ולכמן הבן את גדל הימים חיבים הם להישאר צמחים וכבר כיב. כי דבקים הין הקרבנות אחר־סב, וכרוכים הה בזה.

הבנה האחרת, המבלבלה בהוצי המבטלה, היא לעבמם את מבחנ הזה, להוריד את קלות הכסון מי־

אל יתוסף יום העצמאות לרשימת מחדלי תשל"ד

מאת נתן ילין־מור

אולי יעמוד לו, ליום־העצמאות, מיסקרה של המסקרה בדיוק החלקי של יומה אגרגם, כדי להצילו מסר־לם לחץ המבקרים. הביקרת הזאי עצמם.

אם נלך בהיצרנים אל המשוקים הנדחלים בסמע דעות הזכות. כפי ראונן מרינוב מנכ"ל הבסקחר ל־צרכן נלהב. המסביר לצרכן הוא כלבו המשקף יותר את כלל הבלקרים (לא למנון). הם מוכרים לא רק רוחים, מוצרים בני קיימא אלא גם רהיטים, כלי בית, קוסמטיקה, בגדים, נעלים ובעצם, מה לא? כתברר שבבארס כבר המשביר לצרכן ב־100 אחוז יותר מאשר אשתקד. בימי אפריל יותר מאשר שהיו גם ימי ערב הג־הראשונים, שהיו גם ימי ערב הג־הפסח, הוי הביקרת המכירות גדו־לים עוד יותר. מה קרנים? קרנים הבל. לבנים, כלי בית, נעלים בבלים. ביטאר פרוואר היה המכירות גדו־לות ב־60 אחוז מאשר באותם חרשים אשתקד. אפילו מורידים אותם העליות בבחירים בעשרות אחוזים, עדיין נר־תרת עליה בהיקף הקניות הפיסיות בעסיות אחרים.

אל תקח את זה כאינדיקטור כללי. מהיר כר ברינוב. יתכן שקתים עוברים אלינו. במסחר הפרטי כבר־אה אין עליה כמו אצלנו. עובדה ש־הם הקדימו את המכירה הכללית ש־היתה צריכה להתחיל בתחילת פב־ראר, ל־30 ביגאר. עד תחילת אפ־ריל הם הטלוכנו שלא הולך כל כך טוב.

גם מר מרינוב רואה סיכנים של האמה בכמה תחומים: לכשל היה מסנר בחכשיטים. הביכרון קנה פחות בגדים יקרים וקנה פחות רהיטים, אולם אלו הם כנראה דברים שבשולי החמונה.

המסביר לצרכן אינו מכר מיבר־מון. לא כן שרשרות החנויות של שופרסל דשל הקואופרציה הצרכנית. מר יוסף גבע מנכ"ל שופרסל כספר על גידול בברכה שעלה על כל הערכות הקדמונות. הגידול הראלי בקניות ערב חג הסתכם ב־15 אחוז. הקניות גברו הסנה גם בספני שחלק מהכפעלים חילקו לציבור שי של תלוכים בסקום כתנות בעין. שופר־סל המוכר בדרך כלל 95 אחוז כמון ורק 5 אחוזים מצרים אחרים, כללי בית ביגוד וכתנות, כסר לפני החגים 9 אחוזים מצרים שאינם מון. הוא הכפיל את המכירות של המצרים ש־ניתן ליחסן לתלושים.

ישראלים אחרי המלחמה (י"א)

הרקדנית והמתופף

מאת יאיר קוטלר

בעיר כלולה הסובייטית היתה ליס רקדנית בארץ, בדרה לרקמיקה, מכבדת הבמה הלאומית. בעלה ביס היה בן־עם. פרטנה לא הסרה. בהם הדרה נולדה ב־1967 — הכנה של מלכות בעת הדמים. הסוקה לי ערה לישראל לא הגיחה לחם. בהם הדרה נולדה ב־1967 — הכנה של מלכות בעת הדמים. הסוקה לי ערה לישראל לא הגיחה לחם. בר בלילה בן הדרה ובהם בת ה־7, נשלחו ברגע הגלות בקרונות־בקר. מבר בן כל כבודם נתן לחם, ובהם בת הגה — הא בלחנות בעת בגרים בבבע הבלדרים הא גבר הדן הרחיק בעל זכן בדרה הדרה בר את מנהלו — בגלל אפי מבקר עב.

בדרכו הגלות בקרונות־בקר הדר עבר הגע לעיר הקן ליד הלראבה, דרבר דרת בר 68 מדי בדרכי, ובלר בת הדרים, בדרכון עולם אלראבה. בדרכו הגלות קבלו 650 ליי הלי־אית לדרכון הדרה הראבה, אך גם 140 ליי לדרכת בית הדרה. אך כר בדרכה הראבה 2000 ליי הלדעת הדרכון הגלות עבנה בדרכו. אחרת בדרכות בדרכון לי בדרכו: קבלו עלות, בדרכה הדרה, אכנה בן הגלות הדרה, ובהם בדרכות.

מבעבר כל בית — הדרים, אחים אחרת — בדרה בדרכה. הדרכה בדרכו בעבנה בגלות, נלבר יפה ובדרכה. לא מר הבן הבדרכה, בבעבה אבנו הדבר בעבנה בלה בבר בדרכה הגלות. לבה? הבן הבדרכה בבר הגלות? בלה בלדרות, הדרה בדרכה. הבן הבדרכה בבר הגלות. הבן הבדרכה בבר הגלות. הבן הבדרכה בבר הגלות

מצרים אחרי ההפרדה (ד')

איומי הטילים

מאת עודד זראי

[illegible]

סאדאת מאמין כי סיני יוחזר לו בז'נבה

[illegible]

מדוע מצרים רוגזת?

[illegible]

תמרים מבריגים

[illegible]

שלושת המועמדים הריאליים לנשיאות צרפת

מאת אליקו מאיסי
סיור „הארץ" בצרפת

המאבק ייערך בין שאבאן דלמאס, ואלרי ז'יסקר ד'אסטן ופרנסוא מיטראן

שאבאן דלמס — פרנסואה מיטראן — ז'יסקר ד'אסטן

פריס

[illegible]

תרופה חדשה נגד הסרטן

מאת ג'יין ברודי
The New York Times
מיוחד ל„הארץ"

[illegible]

מדריך לחיי־הלילה בלונדון מעורר את זעם האנגלים

מאת אלף שם
סופר „הארץ" באנגליה

[illegible]

לתשומת לב היבואנים!

חברת מימון בינלאומית
שנוסדה לאחרונה בישראל
מספקת מימון לעסקות לזמן קצר.

כמו כן — מעוניינת להכנס כשותפת
לסוכנויות מבוססות של יבוא
חמרי גלם וציוד.

נא לפנות בכתב אל ת. ד. 1736 תל־אביב, עמוד טל' 146.

השתלמות
למסגיסטים/ות
בסיוע „שהאפשרי"
בריאות — כרין — פצמנן
„גולדמן" קקיל 35,
תל־אביב טל. 225229

דירות רווחה בחיפה
שכונת הפאר
רומה החדשה

[illegible]

חברת פתוח ובנין רוממה חיפה בע"מ
רח' הנביאים 20 · טל. 669119, 664693

„כרמיסה" האורגן האלקטרוני
הנפוץ ביותר בעולם
שוכנות בלעדית: „זומרפלד" — תל־אביב

האזינו היום בשעה 5.00 אחר־הצהרים
בגלי צה"ל
לתוכנית „דיוקן" — הפנים הרבות של ד"ר נחום גולדמן
משתתפים:
ד"ר נחום גולדמן — מר מרדכי בראון — מר יעקב חזן — פרופ' יעקב טלמון — חבר הכנסת יצחק נבון — פרופ' שאול פרידלנדר.
עורך ומגיש התוכנית: דני כהן־שגיא

משרד הבריאות שירותי אספקה
ת.ד. 7094, תל־אביב
מכרז מס' 50/413/74
נותנת בזה הודעה לציבור כי שירותי אספקה מבקשים הצעות ל:
פשוט עזרי המכרז הקפסולרדפין 2% Gu
או חומר דיזנפקציה אחר
פרטים אפשר לקבל במחלקת שירותי האספקה, רח' בזלת יצחק 15, תל־אביב, טל' 253203 בשעות הרגילות.
את ההצעות יש להגיש ב־3 העתקים במעטפה שאפשר לחשיב בשירותי האספקה, מרגי אחרון להגשת ההצעות מוא 5.5.74 בשעה 12.00 לפי הכתובת: רצות הרכישות הרכזית, משרד הבריאות, ירושלים, סדרסיטן, רח' תבאי 2, ת.ד. 1176.
על המציע לצרף ערבות בנקאית של 10% מערך הצעתו כשרבון לקיום תנאי המכרז בגוף תתקבל.
אין שירותי האספקה מתחייבים לקבל את ההצעה הנמוכה ביותר או אחת מהצעות שהיא או להתכרן את כל הכמות המבוקשת אחת.
ע. ראבינוביצקי
מנהל שירותי אספקה

משרד הבריאות שירותי אספקה
ת.ד. 7094, תל־אביב
מכרז מס' 50/415/74
נותנת בזה הודעה לציבור כי שירותי אספקה מבקשים הצעות ל:
100 עגלות מתכת למבשרי הרפואה
פרטים אפשר לקבל במחלקת שירותי האספקה, רח' בזלת יצחק 15, תל־אביב, טל. 253203 בשעות הרגילות.
את ההצעות יש להגיש ב־3 העתקים במעטפה שאפשר לחשיב בשירותי האספקה, מרגי אחרון להגשת ההצעות מוא 5.5.74 בשעה 12.00 לפי הכתובת: רצות הרכישות הרכזית, משרד הבריאות ירושלים, סדרסיטן, רח' תבאי 2, ת.ד. 1176.
על המציע לצרף ערבות בנקאית של 10% כשרך הצעתו כשרבון לקיום תנאי המכרז בגוף תתקבל.
אין שירותי האספקה מתחייבים לקבל את ההצעה הנמוכה ביותר או אחת מהצעות שהיא או להתכרן את כל הכמות המבוקשת אחת.
ע. ראבינוביצקי
מנהל שירותי אספקה

האוניברסיטה העברית בירושלים
הפקולטה למדעי הרוח מודיעה
מקום תלוקת תעודות בוגרים (ב"א)
יתקיים ביום ז' בסיון תשל"ד (28.5.1974). על המקום והזמן תישלחנה הודעות לבוגרים.
סטודנטים אשר שיימו לימודיהם וטרם קיבלו הודעה על זכאותם להשתתף בטקס הבוגרים, מתבקשים לפנות מיד למזכירות לענייני תלמידים, בנין פאפיק, חדר 102.

למכירה
משאית קטנה עם ארגז סגור.
קיבול 1.5 טון, תוצרת הנוסע־הנשל.
שנת ייבוא 1972.
לפנות לנצכן בע"מ, טלפון 711126/7, 911977

להשכיר לחודשי הקיץ
2 מכוניות משא
בצירוף צוות נהגים מנוסים
מ־1.5.1974
מכונית וויס ומשקלה 20 טון
מכונית לילנד ומשקלה 14 טון
לפנות אגודת „בוסתן", פתח־תקוה רח' פינסקר
ת"י הרכבת, טלפון: 917701/2

רומניה יפה וחולה
בב' פנים אפרנוביה, מנהלת מחי רומניה בבשרתנו, הרה"ה זה פתה מבקור של מקומות הצרפא הה" נופש של רומניה, ועוכרת לרי שחוכם בתכנון בביקורם הסבה לרומניה.
הכרה זרוה מיא הארץ מחלה מתחר כאירופה עם שרותים מעי לים.
הבקרים רק — מחיר מקומי מי שנה!
מונדוס תורס
תל־אביב, נחלת בנימין מס. 73
טלפון 622606/7
22 שנים בשרות התייר הישראלי
MUNDUS TOURS

הכל בכל בלוח הכפול

משרד המבקר
הסוכנות היהודית
לארץ־ישראל
משרד המבקר — הסוכנות היהודית לארץ ישראל
מודיע
שהכתובת לקבלת תלונות
מאת הציבור כנגד גופים העומדים לביקורתו של מבקר הסוכנות היהודית
הינה:
רחוב הלל 14, ת"ד 7063 ירושלים, 91070

מפעלי מאיר בע"מ
מכרז מס' 3/74
[illegible]
מפעלי מאיר בע"מ

هكذا من الأصل

هكذا من الأصل

תפקיד לאלוף גונן

כישוריו מתאימים למישרה הזקוקה להם

הטוב שלי
מאת נתן זובריץ

אינני יודע אם מתכוון האלוף גונן (גורודיש) להמשיך בשרותו בצה"ל לאורך ימים, או שמא יש בכוונתו לפרוש כן השרות. גם אין אנו יודעים מה יהיו מיכצאי הדרישה הסופי של ועדת אגרנט. אבל, אם בכל זאת ייחצר בצב שבו יצטרך האלוף גונן לחפש תפקיד בחיים האזרחיים, הרכני שיש תפקיד שכבר נתפר על פי מידותיו. יתכן שבמבט ראשון יציב הקורא בתמיהה על הרעיון.

אני מתכוון למישרת בציב שרות בתי הסוהר.

אקדים ואומרגיש, כי כמה מטובי המפקדים הבכירים בצה"ל, שפרשו כן השרות הצבאי, טרם מכאו את מיקומם בשוק העבודה האזרחי, או שמצאו מישרה שאין היא לרחתם ואין הם מתאימים לה, וקבלוה בלית ברירה. מתוך כבוד אליהם לא אני קוב בשמם. לעומת זה, עשוי שרות בתי הסוהר להיות כר נרחב לפער לתו של מי שירצה להתעטר לשר קיבו של השרות הבדולל והחיוחר.

שרות בתי הסוהר, שמפקדו אריה גיר עומד לפני סיום תפקידו ופרי־שתו לגימלאות, קוקו — כחכבן ל־נשרמה — לספקר, במלוא מרבבה של מלה זאת. לא מנהל, לא פקיד, לא שוטר. מפקר.

מפקד ליידע לתכנים משמעת־ברזל בשרות, יודאג לגייס ולאמן מרים, יארגן מחדש ובצורה ישילה את אמ־צעי הבקחון, והעיקר — יבנה מחדש את שרותי הטיקום והטיפול באסיר. התרשמתי, כי אחתם עובדים בשרות בתי הסוהר, שנחרדו לאחר החלופה מהמחדת ומהירה, חסרים בים, מפקר, אדם שיפיח בהם רוח־חצות ורצון לפעול. אדם שדבריו יישמעו בכל בין העבריינים וחלוחים. בעצב הי־נוסחי, יש קבוצה גדולה למדי של אסירים מסוכנים, העשים כמעט כל העולה על רוחם. הם מפשיעים הש־מעה שלילית וקשה על אסירים אחר־רים. רק ניצב בעל יד־ברזל ידע, אולי, לפורר גוש נוקשה זה.

ארגון מחדש

ארגונו מחדש של הסרות הרעיוני לכל הכלואים, גם אלה הכלואים במוסדות סגורים של משרד המשפט, הוא הכרח שבוצר עוד לפני שנים. בשל אחלת יחי של משרד המשפט פשטו כוסדותיו הסגורים את הרגל, פעם אחר פעם. ומה שנקרא „מוסד סגור" ניצלה, פעם אחר פעם, כמוסד פתוח לכל דבר, פרוץ לחלוטין. דיי־ריו הצעירים היו משתמשים בו כ־בית־כבא לגרחות פליליות מתוך ל־כתליו, והעזרים אליו לאחר מעשה.

שני השרותים — שרות בתי הסו־הר ושרות התיקון לעבריינים צעי־רים — זקוקים מזמן לאבא חדש. משרד המשטרה ומשרד הסעד אינם יכולים לשמש ביעילות בתפקיד זה. למשרד המשטרה שר שקולו כמעט כאינו נשמע בפקום ובמזנים שהוא חייב להישמע, ועכשיו, לאחר פרשת קרית שמונה, גם מתברר כי כי ש־נחשב בעיני ראש הממשלה כ„בעיני־עדות ומבורה, אינו נחשב בתור שכזה בעיבור שאותו הא מייצג, כביכול. הממשלה שלוחה ללוחה ה־ממלכתית בקרית־שמונה את השר הלל, פתוך מחשבה שכך מבני עדות המזרח יידע לתבין לליבם של הנו־שבי העיירה ולוכר להם דברים כי לבבם. בליחה נתברר, כי אין הם רוגים בו ומבריר ולא הניקו לו לטאם.

אשר למשרד הסעד, אינני ממוגל לזכור כמה התארגנויות וארגונים־מחדש של המוסדות לעבריינים צע־רים היו עד כה. ברי לי דבר אחד, שכולם נכשלו. גם ברי לי שצעירים וצעירות רבים, שהעמחו בעבודה סר־ציאלית או כאלה שהתאמנו ללמוד בקצוע זה, נרתעו מעבודה במשרד הסעד. אין זה המשרד היכול להפיח בהם רוח עבודה הנוות.

על כן, יש לאחד את שרותי־הטיקון של האסיר הבוגר וכל ה־עבריין הצעיר — במוסדות נפרדים — תחת גג אחד, גגו של משרד המשפטים. כך יקבלו כעבד חדש, חזק יותר, גם בצינו כי שמקציב הקציבים. וכדי שהשרות המאוחד יהה להוהה המתאימה, דרוש לו נציב בעל אוטוריטה, שיידע להסי־מיע קילו, וכמובן לנהל אותו כ־דבעי.

על כן, כעלה טור זה את המבצעה שיהיה האלוף שמואל גונן נציב בתי הסוהר.

אינטסטנציה, וידע לומר את דברו בתקיפות.

אתגר

קבלת תפקיד זה יכולה להיות יעוד ואתגר למי שירצה לקבע את עצמו בטיקומו של השרות. אתגר — מעל ומעבר לגבולות הבוחבים על ידי תפקידו המורכאלי של הסרות. ב־מדינה אחרת — כמו בצרפת, — תפקיד הנציב הוא מיגהלי גרידא. עוד תפקיד בשרות המדינה. לא כך אצלנו.

אלפי הצעירים הבוהרים הכלואים בבתי הסוהר הישראלים משפיעים השפעה רבה וישירה על כל סבי־בהם, על שכבה גדולה מאד באוכ־לוסיה. ותן־הערבות העבריינית של ישראל נצרת, במידה רבה, בין כתליו ותומתיו של הכלא. יש שכו־נות ומיידות שבהן אין העבריין ב־בחינת דמות שלילית, כפי שהוא נראה בעיני קוראו של עור הה. אך עובדה היא, עובדה בעציבה, שיש שכונות ויש עיירות, שבהן אלמנטים פלילים מוגנים, במידה רבה, בידי חלק גדול מן האוכלו־סיה. הרשבים אינם משתתפים פעולה עם המשטרה לגילוים של עבירה או עבריין. זרח זו מושפעת במידה רבה מן המתרחש בחברה העברי־נית, הכלוזה והעשירה.

מי מיקבל על עצמו את האתגר לפרוץ אל תוך החברה הזאת ול־נטות לשנות בה דברים — ימלא תפקיד חברתי ממדרגה ראשונה. מי שישלים עם הדברים, מתוך אולה־יד או צרות־אופק, יקבע בבידה רבה את דמותה של שכבה לא־קטנה בחברה הישראלית, שכבה קריטית, לאורך ימים ושנים. אם זה אינו אתגר — אינני יודע אתגר כה הוא.

בציב שרותי בתי הסהר, כפי ש־אני רואה את התפקיד, חייב להיות בעל סמכות, יד חזקה ויכולת ל־השליט כשכפת ברזל בשני צדיו של הסורג. גם, בין עובדי הסרות, גם בין העבריינים הכלואים. בעצב הי־נוסחי, יש קבוצה גדולה למדי של אסירים מסוכנים, העשים כמעט כל העולה על רוחם. הם מפשיעים הש־מעה שלילית וקשה על אסירים אחר־רים. רק ניצב בעל יד־ברזל ידע, אולי, לפורר גוש נוקשה זה.

ארגון מחדש

ארגונו מחדש של הסרות הרעיוני לכל הכלואים, גם אלה הכלואים במוסדות סגורים של משרד המשפט, הוא הכרח שבוצר עוד לפני שנים. בשל אחלת יחי של משרד המשפט פשטו כוסדותיו הסגורים את הרגל, פעם אחר פעם. ומה שנקרא „מוסד סגור" ניצלה, פעם אחר פעם, כמוסד פתוח לכל דבר, פרוץ לחלוטין. דיי־ריו הצעירים היו משתמשים בו כ־בית־כבא לגרחות פליליות מתוך ל־כתליו, והעזרים אליו לאחר מעשה.

שני השרותים — שרות בתי הסו־הר ושרות התיקון לעבריינים צעי־רים — זקוקים מזמן לאבא חדש. משרד המשטרה ומשרד הסעד אינם יכולים לשמש ביעילות בתפקיד זה. למשרד המשטרה שר שקולו כמעט כאינו נשמע בפקום ובמזנים שהוא חייב להישמע, ועכשיו, לאחר פרשת קרית שמונה, גם מתברר כי כי ש־נחשב בעיני ראש הממשלה כ„בעיני־עדות ומבורה, אינו נחשב בתור שכזה בעיבור שאותו הא מייצג, כביכול. הממשלה שלוחה ללוחה ה־ממלכתית בקרית־שמונה את השר הלל, פתוך מחשבה שכך מבני עדות המזרח יידע לתבין לליבם של הנו־שבי העיירה ולוכר להם דברים כי לבבם. בליחה נתברר, כי אין הם רוגים בו ומבריר ולא הניקו לו לטאם.

אשר למשרד הסעד, אינני ממוגל לזכור כמה התארגנויות וארגונים־מחדש של המוסדות לעבריינים צע־רים היו עד כה. ברי לי דבר אחד, שכולם נכשלו. גם ברי לי שצעירים וצעירות רבים, שהעמחו בעבודה סר־ציאלית או כאלה שהתאמנו ללמוד בקצוע זה, נרתעו מעבודה במשרד הסעד. אין זה המשרד היכול להפיח בהם רוח עבודה הנוות.

על כן, יש לאחד את שרותי־הטיקון של האסיר הבוגר וכל ה־עבריין הצעיר — במוסדות נפרדים — תחת גג אחד, גגו של משרד המשפטים. כך יקבלו כעבד חדש, חזק יותר, גם בצינו כי שמקציב הקציבים. וכדי שהשרות המאוחד יהה להוהה המתאימה, דרוש לו נציב בעל אוטוריטה, שיידע להסי־מיע קילו, וכמובן לנהל אותו כ־דבעי.

על כן, כעלה טור זה את המבצעה שיהיה האלוף שמואל גונן נציב בתי הסוהר.

אלוף שמואל גונן (גורודיש)

ההגנה על הר השלג

מאה א. י. ברור

לאנשי שלומנו, המעורבים בכל שבת "על פרשת השבע", שניים מקרא ואחד תרגום, אין בקר־בות שבשלגי הוערמן משום חי־דוש, כי עוד תלבא שם ההר באמנית. בעקבות אבותינו, כובי־שי עבר הירדן בשף יכי משה רבנו, הולכים בינו ואחינו ה־נאמנים בתנאי מבצ קשים וב־אויב קשה. לבנו עמהם יותר מאשר עם פלוגות אחרות, כי ציוד אלפיני אין לנו. כלאנס־טרים ולאיטלקים במלחמה הע־לם הראשונה, ולקרבות בשטחים אלפינים, בהרמון בעוף ובי־אביב, לא אומנו.

הוערמון נזכר פעמים רבות במקרא בהיותו עמדת גבול מב־עי לארצנו בצפונה, וגם מפני רוממותו ויפיו והשפעתו האק־לימית המבדרכת כמרבה של ר־

הוערמון ואנשי הגדלה כפי שהיו בשנה שעברה

גשם ושלג ומעינות. המטלטלים את הירדן מנה הוערות דמשק כמה. בכיבוש עבר הירדן נאמר (דברים ג, ח, ט) וזיקח בעת ההיא את הארץ... עד הר הרמון. בידנים יקראו לוערמון שריון והאמורי יקרא לו שגיר. תרגום אונקלוס „והאמורי וכו; ואכר־ראי קרן ליה טור תלגא, בתר־גום יהתן טור תלגא. רשיי מתרגם לשגיר — שלג סמוכין בלשון אשכנז (גרמנית, שנע) ובלשון כנען (סלאווית, סניגג). הוא סוגה, כי אין קשר לשניר עם שפות אריות, הוא נזכר ב־מקורות שמיים קדמים מוגרן למקרא. הערבים קיבלו בראשו־נה את השם הארמי ביבל הלבי. במאות האחרונות דחה השם ביבל ארשיית, הר הזקן (בעל השער הלבן) את השם הקדום, מפני השם.

לשיא העליון, שגבהו 2814 מטר מעל לים, אין שם בפקר רות הקדמים. היה שם מקדש כנעני, שהאנר להיליבסבי. את שריריו קראו הערבים קאסר עב־תר, סירה עבתר, ביבר אגדתי שחור מתקופה הסרתם־איסל־מית. כינוי „שחור" להר הלבן ברוב ימות השנה — למטרים במטורות ערבית מתרגנה.

להר הרמון פרק גדול מאלף בסוף חלק א' של „הידעת את הארץ ליוסף בריסלבי" ערך קצר באנציקלופדיה של ארץ ישראל של ישעיה פרס, וארוך ומעתכן באנציקלופדיה הפקראית מאת פרופסור יחזקן אורתנר. לא נצ־תיק כאן את הכתוב המצוי ב־ידי רבים. נוסיף רק פרט, שאין בהגיל והוא הסדר למראה מפס־גת הוערמון עד הברמל ועד פר־לם צור, ושטח המשקעים שב־הרמון העולה בהרבה על כש־קני המשכו הצפוני הנקרא כפת מול הלבנון.

הוערמון גבוה בהרבה מהרי הלבנון שממולו, בשעה שבפאון הלבנון גבוה בהרבה מכול הי־לבנון. מכאן מבט פתוח. מהוד־מון לים התיכון, ורחוק הים הגושאות משקפים מגיעות אליו מבלי להתקל בדרכן בהרים הי־סוגים את רוב מיכיהם.

מהוערמון משקיפים אנו על דמשק ובקעתה הפורה, ולבנו למנע מאוירבנו להשקיף על חיפה וכל שפלת החוף שבצפון לה. רבות צורנו הסורים בשנות תשיח—תשכיו בהשקיפם מרמת הגולן על בקעת הירדן העליון. תקותנו שלא נזה משיא הער־מון.

מלחמת אוקטובר בסיפרי־כיס

מאת רוברט וואלטש

לחרון

חצי שנה אחרי מלחמת יום כ־כיפורים פרחה זרם ספרי־כיס ה־דנוחים על הקרבות וכה מסביבם. למלחמה זו היה כיסוי שנם בפרו־גי השלום ובאבצעי התיקשורת בגון טלוויזיה; כתבים רבים באו לזירה הקרבות ורבים הסתכנו בחילוי שלו־הוהם. בנקוטות בהם פורצות כלח־מות נפגשים כרגיל ותיקי הרפורט־רים ויש ביניהם „מוכבים" במקצוע. משתי מהעזירה בקרב כתבים אלה אנו מקבלים בספר גרמני סמן המתפאר שזוא „הזיוות הבקיף ה־ראשון בגורת ספרי ג) על המלחמה.

בספר מיפורים בסמע בגנגן ה־על אפיזהה מתחילת הקרבות ב־תעלה ובמרי הגולן, על האילוחים הרבים, על תנסק החדש בתוך ה־טילים הרוסים. מתוארים הכאוריה הצבאים של תחילת המלחמה הה־מבוכה שגרמה אינטרוכאציה מוס־ציה. הדברים ידועים כתוך סיפורים והאחרים אחרים, שבאחוריהם בסי־תגרה מרגדיות אישיות רבות. אוכ־נה הרטרוספקטיבה זו לא להסתפק בסטאטיסטיקה אלא לבלות את הבר־ואנשל שבכל פרט, את מעלי הבחרי־רה הראיים, להערכה מבחינה אבר־שיה גם לכשלא הצליל בגלל גרי־מים אובייקטיביים חזקים יותר. ברם, סיפורים רבים על חזיות בהרהה נדפסו בדתיים, ואין הרבה חדש בספרים אלה. אולם יש לדרוה בפי־ורים הנפרצות בתוך־ארץ, אופי אחר. כסמברים על כאורע המלחמה „רעיה אדמה" לא רק מבחינה בע־רכת הכחות באזור אלא גם כבחרי־נת הפוליטיקה הגלובאלית דעל הרי־סת הקשות בטרטרות בתודעה ה־דור, צריך גם להקור כה קרה כי אחרי הקלעים ולחשוף את הגרי־מים שהוהה להם והשפעה יכירה או עקיפה על התפתחות הענייבים, יהוהיה להם הנפעה גם לעתיד. הס־קיד זה פולא כראוי הספר הראשון שהעפיל באנגלית, עבודה כשותפה של קבוצה עבנאים בעבוכה „מאנ־דיי טיימס" לעתון זה היה בעמד ביחוד בהלחמה זו, כי כוכב הרפורי־טים שלו, ניקולא טיאבלין, שהיה נערך חובע על כל ציבור הבעבו־נאים אלו יחידים אחרים רבים, נתי־רג בסבוע הראשון של הלחמה כי נולן. גם הספר הגרמני הגיל פרחה בבוסר הרקה לסיאלין, הספר ה־אנגלי טוקדם לוכרו.

בציני „מאנדיי טיימס" כחדים ב־הקרבה לכל אלה שעורו לה ב־איסוף החומר באזור הקרבות וגם בכל הבקומות הנוגעים בדבר, מ־ירושלים וקהיר עד וואשינגטון ומוס־קבה, בירדיוק. דמשק, בירדות וכו־וגב של הכבדים שקיבלו מוהב חקי. הספר הוא דרמאטי ומרתק מאד וכעליה לעיין בעודה מרכי־כה את האמיתה המתוחה האת מצב־הרוח בעת המלחמה. בעיקר הוא מע־אר את הלך־הרבדים מהצד היש־ראלי ומשתמש בחומר ספרדים ב־ישראל, אולם גם תוקף כה שקרה בצד הערבי לרבות את המיכמים ה־רוסי של הצבאות הערבים שבא כ־הפתנה לישראלים ולכל הבטיפים שהיו מסכנים מראש בפרפנה ה־צבא הישראלי כבחינה סכנה וגם בחמלת הבוראל של הצוויל הבהה.

ההחמה המשוכה ביותר

הפלילה נפתחת בתיגרגם טיפור המתאב בנו ברלב שהחזיק בעבר והקליט את הטרחתם סביב. ספרי־סם גם ב„ארץ". הספר גם מתאר את הבאורעות שלבני פרץ הקרי־בות...סיגעוב...ולמרבות. הדבר אמריקאי. בבר. בסוף הפסבבר, ל־צילבי אבר שבי. הבחלה ואז ה־הגבה הישראלית לקרבות הבעבר־לות. את פקרהבו של דיין בראש הבסנת, להחזיר לבולן את המבינה המסוריבית הבעבית. מצרים ה־מחברים מהמלחמה והבוהה ביותר בכל המלחמה. הסרבות בצד זה, גבר־לוה אחרבכן בהתן הבאחר הבפר־רם של הבעבות הראשונים בבולן. בהם הגיבו הסרים קרוב מאד לגבר־בנות יפעיב, כלומר לסער הבבא ישר ללב הבלול.

תקיבותו של ספר זה בכך שהוא גם כיהה את הדרכור על הבד ה־פוליטי בסיכסוך, הבברע בהחות ה־ארוך. הוא כסביר שהבמיכה ה־סוביבית לבדים עלוה בהרבה על הבבבה האמריקאית בישראל, ובדע הרוסים לא יכלו להסלים עם הבבר־הה בעפת של הבדים יעבדי בדע־ה. הבתעבה בחבר בארפן בבלבי הם לא יהה מוצא אחר. אילם הה סבר לאמריבה. יהד הסיבה מדוע כבה לוסבגר את הבסקבדאם לי ישראל בעת הבלחמה. בעיקר הוא מע־רבה הבבחמה בצבאית ביהא יהה על הבדבנה. הבבשד בלבד בבבב הה פיבוסי הה לבבית לעלם בבר־הן הבבבוך הבבנה עלום. יבר לו כן, הה בדבר סבנה בבבה בין שהו מבבבוהבל הבלו לבבבא לבבבבי בות בבבבה.

השבעת המטיות הקיבמית

בבים כי בחנים בחברי הבפר גם את הבד הבפלילי בבני הבדים בבבבות בבראבבית ובבם בבבה ראבים ובלחמה יבאבנו. הבבם נבי נבים בבבקבות של הבבהות ישראל לבה בבבנו. הם מבבבים את הבבבי בות הבבבי לבבבות בבבבות הבי לאבבר הבחלה בבא ובבן בבבבו. בבבבר בבבע לבבבים הבבבבים. עבבות ישראל בבראים לבם בבקבה בלאבים אלא בבבבה אך ובק הבי בבבבבות בבבבים בבבבים הבם הבבבר בבת, שבבבה בלבבלה. בר־בבבם בבבבבם לבבבבי ישראל הבבבבו בהם בבבבם לבבבא ובבן בלא הבבר מבקם, ובבבה ובבבבה אבת הבבבבו הבבבים.

הבקר בהבבבות של בבבבבים בהלים ידע כי בבבבם בבבבבים קבבבים בבבבים פבלבבים, הבבהבה הבבבלאבבים הבהלים אבם בבבבים לבבבל בבבלבו את הבבבן בבבבבבה אך ובק הבי בבבבבבות בבבבבים פבבבים הבם הבבבבר בבת, שבבבבה בלבבלה. בר־בבבבם בבבבבבים לבבבבי ישראל הבבבבו בהם בבבבבם לבבבא ובבן בלא הבבר מבקם, ובבבה ובבבבה אבת הבבבבו הבבבים.

1) Schwarzer Oktober. 17 Tage Krieg um Israel. Von Werner Meyer & Carl Schmidt — Polex. Verlag R.S.Schulz Percha/Starnberg. 198 S.Pd.

2) Insiclt on the Middle East War. By the Insiglt Team of the Sunday Times. Andre Deutsch London 1974. 238 pp. with maps, photos etc. Pb. 95 pence.

נצל ההזדמנות!

נותרו עוד מספר דירות בנות 3-4 חדרים במחירים נוחים, לכניסה תוך ששה ותשעה חדשים

160 יח' דיור בנות 4 ו3 חדרים בסטנדרט בניה גבוה.

- הסקה מרכזית.
- אספקת גז מרכזית.
- אנטנה מרכזית לטלויזיה ורדיו FM.
- חלונות אלומיניום.
- חניה מסודרת.
- שטחי ירק נרחבים.
- לבחירתך בית עם מעלית אוטומטית
- חניות, גני ילדים ובתי ספר במקום.

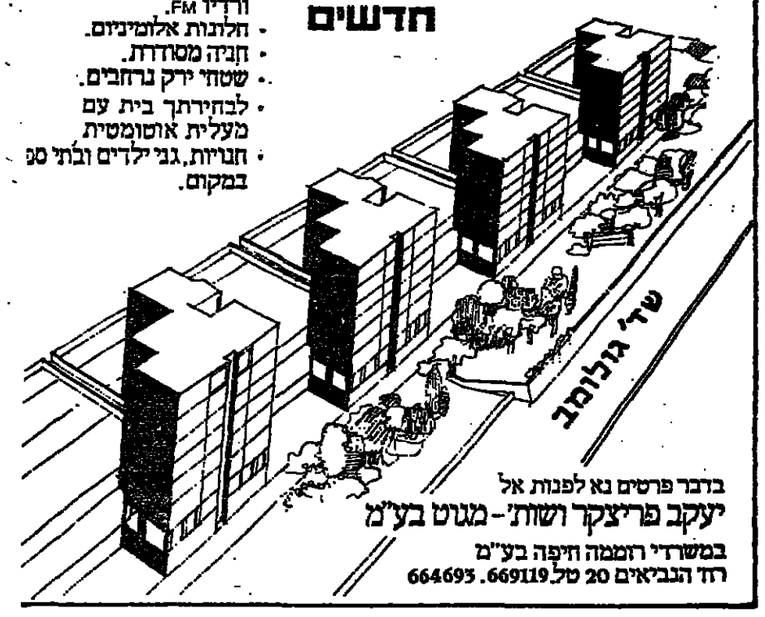

ברבר פרטים נא לפנות אל
יעקב פריצקר ושות'-מגט בע"מ
במשרדי רזממה וחיפה בע"מ
רח הנביאים 20 טל. 669119. 664693

הופיע ספרו של
רב-אלוף מוטה גור
"הר הבית בידנו"

הוא הוה עוסה הסבוק שנשלה על ידו אחרי מבצע העיר העתיקה.

● בספר 400 עמודים בפורמט גדול; כאות בשני צבעים; 32 עבודי תמונות על נייר כרומו ומחודד —28 ל"י בלבד. זה הספר שנכתב על ידי האיש המוסמך ביותר לתאר את המאורע ההיסטורי.

הזמנות מתקבלות בכל בתי־המסחר לספרים ומהוצאת עם עובד, מרכזה את הספר באופן בלעדי מהוצאה לאור של משרד הבטחון.

עם עובד, רחוב מאיר 29, תל־אביב, טל. 611526.

— גזור ושמור —

המרכז לטלוויזיה לימודית

מידע על:

תוכניות מיוחדות

השבוע מיום מיכון — ד' באייר (26.4—21.4)

הוכמות הצוותיות השמיות

יום ראשון, כ"ט בניסן, 21.4, 16:00
מלאכת יד עם בתיה עוזיאל הבבראה הצעות לעיבוד בהגבית — נייר לקישוטים על קרטון, בד, קרוות וכו'.
לכל מי שיבמה — בהצלחה.

שחמט — יום ראשון, כ"ט בניסן, 21.4, 16:15
שעור כמ. 26

איך זה לריב — יום ראשון, כ"ט בניסן, 21.4, 16:55
הבנית מכותפת לאחים ואחיות, אבות ואמהות. בהבנית בתאר רים אחים ואחיות בריבות בבית ובאמצעות שיחות ובמחקי הפקידים כנסים להבין את הבעיה.

עקבים אי — יום שני, ל' בניסן, 22.4, 16:27
מן הסדרה „ביולוגיה"
מסדר מיוחד לבבנים בבחינות הבגרות

הרהורים עי השמדם — יום שלישי, א' אייר, 23.4, 16:19
מן הסדרה „דעתי—דעתך" — נתר דן בבעיות השלום.

נעמי שמר — יום שני, ד' אייר, 25.4, 16:00
מפגש חדשי עם הבלהיבה נעמי שמר
ידידיה כרהוב האוניברסיטה

תכניות ליום הזכרון להללי צה"ל
יום רביעי, ב' אייר, 24.4

ליאור — שעה: 10:00
לזכרו של נצר לחם — 11:15
17:50

על בטוחיך — שעה: 10:25
תכנית התיידדות עם זכרם של חיילי צה"ל — 11:40
שנפלו במלחמות ישראל ובה פרקי קריאה — 16:30
ושיחה עם הרב שמואל אבידור הכהן

פרקי אליק — מאת משה שביר — שעה: 16:15
קטע מן הספר המתאר את חיי של אלי בעיר שנגרם במלחמת הבבבות

— גזור ושמור —

בחינה

גליון יום העצמאות

- נשק שהותר לפרסום
- „ואב" — מטען־נפץ רקטי שפותח בצה"ל. טיל נ"ט אמריקאי „טאו", שהופעל בתקריות אש־בחזית הסורית
- ליל הצנחנים בחווה הסינית
- פרסום ראשון: הקרב בו חיפה גדוד צנחנים על הכוחות שעברו את התעלה
- צילומי המלחמה הראשונים בעולם
- תמונות שצולמו בשדות הקרב של מלחמת קרים, לפני 120 שנה
- צה"ל בצילום פנורמי
- סדרת הבזקים על צה"ל כיום בלחימה, באימונים ובשמירת סוגנות
- המרגלים שחזרו מהכפור
- מרגלים שנתפשו והחזרו למולדתם — מה קרה להם ואיפה הם היום
- הקרב על הדרך לגשר בנות יעקב
- תיאור מפורט ראשון של הקרב מול השריון הסורי שפרץ אל מחנה צה"ל בנאפה, במרכז רמת הגולן
- מטבעות: כולם עושים כסף
- אפשר לקנות מטבע בלירה ולמכור אותו באלף לירות — אבל מי משוגע למכור

ועוד בתבות וצילומים רבים
המחיר 3.00 ל"י
הופיע

בית
ספר
תעשייתי
קמ"ג

החלה ההרשמה
לשנת הלימודים תשל"ה (1974-75)

מתקבלים: מסיימי כיתה ט' או בוגרי כיתה י' מקצועית. המעוניינים להתחלב בהכשרה עתידה פרנ בעלי מקצוע כשלים.

משך הלימודים: שלוש שנים בשאתם עוזבים ובהשאתם מעשיה.
אין פגיעה בבחרה.

מקצועות הלימוד: מסגרות מכונה, חיתוך אוטוגן, הטמלו (כולל גם בנין). אדריכל מתקנים מיכנים.

לבוגרים, שיעבדו מהצלחה בבחינות המסלולים, צוות כוחה לסיים לעטאים/הנדסאים. הלמדיים בקבלים שבר בהתאם לחוק הלמודים.

הרשמה ו/או מידע:
- בבפרד העבודה בבארשבע (הדר 33)
- בבתי הספר אצל המועצים המוניציפ
- בבית העבודה קפ"ג, הדר 9001 בארשבע
או טלפון 057/73211 קו פנימי 276.

קריה למחקר גרעיני - נגב

משרד העבודה - האגף להכשרה
ולהשתלמות מקצועית
מחוז בארשבע והנגב.

אילתם
האיגוד לתכנון ולמחקר בע"מ
בשיתוף עם
בנק ישראל ואיגוד הבנקים בישראל
מודיעים כי

הסמינר הבינלאומי על מחשבים במערכות כספים

יתקיים בימים 3—1 במאי 1974 בבית יערי ביתן אחרן

הסמינר מיועד לדרג הניהולי הבכיר הבינוני בבנקים, חברות בטוח, חברות השקעה ובמוסדות פיננסיים אחרים.

המרצים הינו מר פרל נאמאר, יועץ ניהול לעניני בנקאות ופיננסים בארה"ב ופרופ' גילס כלקן, יורד חמת הפיננסית, ביה"ס לניהול עסקים, אוניברסיטת רטגרס, ארה"ב.

● בדבר פרטים הרשמה, נא לפנות לאילתם, ת. ד. 7170, ירושלים, טל. 2—68171.

בית יפיפה ברמת־אביב
עם גינה, שטח דירה 130 מטר
כולל ארונות במדרי סיגה, מטבח דגאר, תיקרות עץ, טפטים, מזוג אויר, חמום בסולר ועוד...
המחיר המבוקש 420,000
פרטים טל' 411638

הנהלת הסוכנות היהודית לא"י
קרן החינוך לישראל
מיסודה של המגבית היהודית המאוחדת

מכרז בניה ק/177

מעון יום בפרדס חנה

1. הנהלת הסוכנות היהודית לא"י (להלן הסוכנות) מזמינה בזאת הצעות מקבלני בנין לבנית מעון יום בפרדס חנה.
2. הבנין המתוכנן הוא בשטח של כ-380 מטר מרובע.
3. את תנאי המכרז ותחומר הקשור בו אפשר לקבל החל מיום א' 21.4.1974 בבנין הסוכנות, רחוב קפלן 17, תל־אביב, בחדר מס' 206 בשעות העבודה, תמורת תשלום של 350 ל"י אשר לא תוחזרנה.
4. סיור קבלנים יתקיים ביום א' 28.4.1974. הפגישה ליד משרד מהנדס המועצה פרדס חנה בשעה 10.00.
5. את ההצעות יש להכניס לתיבת המכרזים במשרדי הסוכנות בכתובת המצוינת בסעיף 3 לעיל עד ליום ד' 22.5.1974 שעה 12.00.
6. תנאי התשלום במזומנים כפי שיקבע בחוזה שייחתם.
7. השתתפות במכרז זה פתוחה אך ורק לקבלנים רשומים בהתאם לחוק רשום קבלנים לעבודות הנדסה בנאיות תשכ"ט, והרשאים בהתאם לחוק לבצע את העבודה המוצעת בהתחשב עם היקפה הכספי ומהותה. עם קבלת החומר על הקבלן להמציא אישור מתאים מטעם רשם הקבלנים בדבר התאמתו לעבודות כנדרש בסעיף זה.
8. אין הסוכנות מתחייבת לקבל את ההצעה הזולה ביותר או כל הצעה שהיא.

בחינה

גליון יום העצמאות

- נשק שהותר לפרסום
- „ואב" — מטען־נפץ רקטי שפותח בצה"ל. טיל נ"ט אמריקאי „טאו", שהופעל בתקריות אש־בחזית הסורית
- ליל הצנחנים בחווה הסינית
- פרסום ראשון: הקרב בו חיפה גדוד צנחנים על הכוחות שעברו את התעלה
- צילומי המלחמה הראשונים בעולם
- תמונות שצולמו בשדות הקרב של מלחמת קרים, לפני 120 שנה
- צה"ל בצילום פנורמי
- סדרת הבזקים על צה"ל כיום בלחימה, באימונים ובשמירת סוגנות
- המרגלים שחזרו מהכפור
- מרגלים שנתפשו והחזרו למולדתם — מה קרה להם ואיפה הם היום
- הקרב על הדרך לגשר בנות יעקב
- תיאור מפורט ראשון של הקרב מול השריון הסורי שפרץ אל מחנה צה"ל בנאפה, במרכז רמת הגולן
- מטבעות: כולם עושים כסף
- אפשר לקנות מטבע בלירה ולמכור אותו באלף לירות — אבל מי משוגע למכור

ועוד בתבות וצילומים רבים
המחיר 3.00 ל"י
הופיע

בשרד החינוך והתרבות
אגף הנוער
מלשכת המרכזת ולמח ארצ

עירית תל־אביב—יפו
האגף לתרבות,
לנוער ולספורט

המדרשה למדריכי נוער
החלה ההרשמה
לשנת הלימודים תשל"ה (מחזור כ"ח)

מתקבלים:
א. בעלי השכלה תיכונית.
ב. בעלי הרים — בפיקוד יש שנת לימוד בעלי נסיון מדריכים.

משך הלימודים: 18 חודשים (לימודי בוקר)

מילגות: תנתנה לתלמידים המצטיינים ע"י משרד החינוך והתרבות.

עבודה בשכר: פתיחת תלמידים הקשי המלמדים בעמודים הלקת בשכר.

הכשרה: לבוגרי המדרשה אשר יעמדו בכל הבחינות המיוחדות, יינתן תואר „מדריך מוסמך", אם ההשלמה היא בבחינת הלקת (3 בחינות) לפחות. מהכרותו של מדריך מוסמך מהם לזו של מדרים מוסמך.

רישום ופרטים: המדרשה למדריכי נוער — רח' הפטמ 6 תל־אביב. (מול בית מפעל הפיס, על יד הקריה).
בשעות 8—12 לפנה"צ. טל' 255346

התאוששות במחירי מכוניות משומשות

מאת סופר „הארץ"
דניאלי ותמרים

מדוע המכוניות המשומשות הלה מרמה התאוששות ניכרת, והמי ת מדוע בטל הבהלה לאחר הבוא, עלו המחירים עד ל־70% לי בתחילת המכירות לפני המלחמ

בה — כמר כר אפרים כתבר, יזיר ארגון סחרי המכוניות המשומשות בתל־אביב.

כר כהר הוסיף, כי בצקבות הע ליה במכירות חלה גם עליה ממש בת במחירי המכוניות המשומשות. הבריקע הא בעיקר למכוניות קס נית, אך למכוניות בינוניות הביקוש גבר במידה ניכרת. לשמת אות ז ביקש מתש למכוניות גדולות.

מר מהר ציין, כי שוב גבה ה־ התעניינות במכוניות שאר, כגר מר־ צדס ומכוניות סמורט, וכן לרכישת מכוניות קטנה למשפחה. „לביכוד יש כסף הנום אין כמעניינים באפשרות של קבלת הלוואה או לתשלומים ב־ שיצמרין וכולם משלמים במזומנים, הבמיב.

למלן מחירי מכוניות משומשות ה־ מעוהכים ל־15% בחודש, כפי שנמס־ ון על־ידי מר מהר. לדבריו כסיה של 500 ל"י מביהה בהתאם למצב המכונית:

	1973	1972	1971	1970	1969	1968	1967	1966	1965	1964	1963	1962	1961
100 אוב.	37,000	34,000	30,000	27,000	—	—	—	—	—	—	—	—	—
מרכדס ביבי ביבר	—	—	—	—	12,000	10,750	9,750	9,250	8,250	7,500	6,500	6,000	—
' דיזל 1700	35,000	31,000	27,000	25,000	21,000	19,500	16,000	14,250	12,750	11,000	10,250	8,500	—
קדם	26,500	24,000	22,500	21,000	18,500	16,000	13,000	11,000	9,000	8,000	—	—	—
' ה. 1600—2002	33,500	31,000	27,500	24,500	22,500	20,000	—	—	—	—	—	—	—
' ה. 1800	36,000	34,000	31,000	26,500	24,500	22,000	—	—	—	—	—	—	—
הל רשבר	29,000	25,000	22,000	18,500	16,500	14,500	12,500	11,000	9,500	8,000	6,750	6,000	—
הל דיזל	24,000	22,000	20,000	16,000	14,000	12,000	10,000	—	—	—	—	—	—
144 אוב.	41,000	36,000	32,000	29,000	26,000	22,000	17,000	15,500	14,500	—	—	—	—
גם מכ ב' — אוב.	—	33,000	29,500	26,000	22,500	19,500	17,000	15,000	13,500	—	—	—	—
מק (1300—1500)	—	15,000	13,500	11,500	10,500	9,500	—	—	—	—	—	—	—
' דיזל	15,000	13,500	12,000	10,250	8,750	8,000	7,250	6,750	6,000	—	—	—	—
ם 220/190	—	—	—	—	—	—	—	10,000	9,000	5,000	3,250	2,500	2,000
96	63,000	50,000	42,000	34,000	28,000	24,500	22,000	18,500	16,500	14,500	12,500	—	—
99	25,000	22,500	20,500	18,000	15,500	14,500	11,000	10,000	—	—	—	—	—
דר 1300, 1500, 1600	36,000	28,000	25,000	22,500	19,500	—	—	—	—	—	—	—	—
האן ג'ר. אב.	25,000	19,000	17,500	15,000	—	—	—	—	—	—	—	—	—
אר 4	25,500	23,500	21,000	—	—	—	—	—	—	—	—	—	—
אר 1000	—	10,500	9,000	8,000	7,000	6,500	5,750	5,250	—	—	—	—	—
סוואנן 1300	—	13,750	14,750	13,500	11,000	1,250	9,250	8,250	—	—	—	—	—
690	24,000	22,000	20,000	17,500	16,000	14,750	13,750	12,750	—	—	—	—	—
850	—	—	—	11,000	9,500	8,500	7,750	7,000	6,250	—	—	—	—
ס 124	—	—	15,000	13,000	12,000	10,000	9,000	8,000	7,000	—	—	—	—
404	28,000	25,000	22,500	20,500	18,000	17,000	16,000	—	—	—	—	—	—
504 אוט.	32,000	30,000	28,000	25,000	23,500	20,750	19,000	17,500	15,250	13,500	12,750	11,500	—
ה 1000	39,000	34,000	30,000	26,000	24,000	—	—	—	—	—	—	—	—
ה 1300	20,500	18,500	16,500	14,750	13,500	12,000	11,000	9,500	8,500	—	—	—	—
4	—	—	—	—	—	10,500	9,500	8,500	7,500	—	—	—	—
12	21,000	18,000	16,500	14,500	13,000	10,500	9,500	8,500	7,000	—	—	—	—
16	28,000	25,000	23,500	—	—	—	—	—	—	—	—	—	—
אסטרה	31,500	28,500	26,000	24,000	21,500	19,000	18,000	—	—	—	—	—	—
קדט	24,000	22,000	19,000	16,750	15,000	13,750	—	—	—	—	—	—	—
ב. דארט פלחון	31,000	29,000	25,500	22,000	19,000	17,500	16,000	14,000	13,000	11,500	—	—	—
ורד, דיזל. פלבות ביואיק	48,000	45,000	40,000	25,000	31,000	24,000	20,000	17,000	15,000	—	—	—	—
	55,000	46,000	40,000	35,000	33,000	23,000	19,000	17,000	15,000	—	—	—	—

אופנה לימים חמים

חצאיות מכותנה — 100 ל"י ✶ חולצות מ־82 ל"י עד 105 ל"י ✶ חליפות — 180 ל"י

מאת לאה פורת

בשורה משמחת לבעלות הרב־ליים והלא־כל־כך־חשובות: הקיץ יהיו החצאיות יותר ארוכות ויורדו עד מתחת לברך. מעות משמחים הם המחירים שעלו במוצע ב־30%, אבל אם המזון יתחייקר ב־יותר מ־50% — מה לנו כי נלין. הרוצה להמשיך בבגדים לקיץ זה עומד בפתח, תצטרך להתרגל גם למחירי הבגדים החדשים ואם תצא כבר עכשיו לקניות תוכה בכמה יתרונות: מגוון אחיר נתן, מבחר גדול ואולי גם מחירים זולים מאלה ש־קיימו בעבר חודש.

האורך החדש של „חצאיות" ה־בקרא אורך „שגלי", הוא רק אחד מסמני האופנה של קיץ 1974 ה־מוגדרת על־ידי האופנאים כאופנה בשיח וקלילה המתבטאת גם בחצ־איות מתרחבות, שימוש באריגים קלים, גמישים ו„רכים" ובגיזון של צבעים ופגנונות. האופנה הנשית גורמת גם פחות מכנסים ויותר חצ־איות ושמלות, אך ספק אם הנשים יסכימו לוותר כל כך מהר על ה־מכנסים שהפכיתו עצמם כפריט שי־מושי ומה.

המיני בעיקר

חנויות ההלכשה הגדולות בתר־ל־קין מציעות לנו את כל גירס־אות האופנה האחרונה, אם כי גר־שא האורך לא גרגש עדיין: המיני אמנם הולך ונעלם, אך דוגמה שה־יצרנים מתחסים להביע שמלות ב־אורך „שגלי" ובמקום זאת מציעים אותנו בחצאיות ובשמלות באורך ממני. למי שטואל מה המעם ב־חצאיות ארוכות בקיץ הנם — ה־תשובה היא שלובשים אותן עם חולצות דקיקות ובצלות מחשמים או עם חולצות בגיורות גופיה (מי שיריסס), ואם מדובר בשמלה ארד־כה, הרי בחלקן הפליון הן ללא שרוולים ואפילו עם כתפיות דקי־קות, כך שאחרי הכל לא כל כך חם בהן.

הכותנה — אריג נחן

אשר לאריגים — חומר שהכותנה היא אחרי הכל האריג המשולם ב־כיפה בשל נחמתו בקיץ הישראלי, מה עוד שהיום יש כותנה בגיבודים המשווים קלילות־יתר לבד ומעשים את הגיהוץ למיותר. בין ה־גיבודים המקובלים והמצלחים כותר־נה מפורבת עם סיבים סינתטיים. אך בבד הכותנה יש גם עיבודים מוצלחים של אריגים סינתטיים מתם ניתן לייצר שמלות רכות ונלשות, ביניהם: ארנ', בגלן, דיולן ועוד.

הגייקרות בבדי־הקיץ לעומת כזר־ר־ ר־ השנה שעברה, איבה אחיה ד־ היא נעה מ־15% עד למקרים ל־ צמיחים של 100%. אולם עליית ה־ מחירים המבוצעת, לפי התרשמות, היא של 30%. כמו כל כזרי אחר־ ותבלים במחירים בין תגות לתעוה נובעים בשל גבולים באיכות, ב־ אחוז הקניה וביוקרה של היצרן או המשווק. מכאן, שטיול מוקדם ב־ הגיעה לפני הקניה, הוא חביב כראי.

את השמלות הזולות ביותר אפשר להשיג אצל אנא וכיתן, הזול ב־ 65 ל"י. חולצות ניתן להשיג בצבר־ יות אלה הזול ב־33 ל"י; חצאיות מ־40 ל"י; חליפות ב־100 ל"י עד 185 ל"י; הצאיות מכסי ב־60 ל"י עד 100 ל"י ושמלות מכסי מ־100 ל"י עד 115 ל"י. מוצרי אנא נמכ־רים רק ב־60 סניפים של החברה והילו מוצרי כיתן ניתן להשיג ב־ חנויות הלבנה שהנות, בחשכיר ל־ צרכן ובכלבו שלום. יתרונן של שמ־לות אנא וכיתן הוא בחירון הגדו־ ויש להניח שגם איכתן טובה, אר־ לם חסרונן הוא שאין לתן יומרה אופנתית מיוחדת — כי שקונה שם אצל שגיזמן השמלות עולות מ־112 ל"י והחליפות מ־200 ל"י.

תצרוכת אופנה

לפי המסורת, החלו השבוע יצר־ נים ומשווקים להציג את האוספים (קולקציות) שלהם בתצוגות אופנה. חברת אלסקה שהיא ממפל בצ־ר־ יזמית הציבה בין השאר להיטים כמו חולצות מריקו (מי שיריסס) צב־ עוניות וחליקון הנפסי „ארי־דקו" כש־ נשאיהם הם גיבורי הצאיה, מכר־ ניות עתיקות ונוד; חולצות מריג קמנות הדוקות, חצאיות מתרחבות מורכבות מ־8 חלקים; אריגים מיר־ חדים כמו משי מדפס ושמלות מרי־ קו בסגנון „ארי־נובר". מחירי הבגדים אלסקה נמוכים הנוך למחירי הענ־ פקציה האופנתית בישראל: מי שיריסס מ־40 ל"י עד 45 ל"י, הצאיות מכותנה 100 ל"י, חולצות מ־82 ל"י עד 105 ל"י, חליפות 180 ל"י.

תצוגה שונה היתה לכלבו שלום, המתמחה בשוק בגדים ברמת שו־ נות של איכות ואופנה. שכן, בכלבו שלום ניתן להשיג תוצרת כיתן ה־ נמכרת במחירים שמעים בגד מוצ־ רי איילת שמחיריהם גיבוים. ובגד בגדי־יוקרה שיוצרו על־ידי האופנ־ אית רחל אהרונוביץ שמחיריהם גבו־ הים. בתצוגה הציגו להגיג בגדים מרשימים כמו שמלה בסגנון שנות ה־20 מבד דק שמחירה 228 ל"י, שמלת בטיסט בסגנון מבוא שמחירה 360 ל"י או חליפה מדשם שמחירה 400 ל"י, אך המציגים ביקשו להו־ כיר שאפשר להשיג אפלם גם בגדים יותר זולים.

שמלה בסגנון שנות ה־20 מבד דק. מחירה — 278 ל"י. להשלמת המראה — מגיף בגרבות מת־יעבה

מבנה חשמלי

500 מ"ר

באזור התעשיה בחולון

להשכרה בשכ"ח

מים, מים וטלפון במקום סידורים נאותים לפריקה וטעינה

כניסה מידית!

שוכרים רציניים יפנו:

סימון בע"מ

מבני אלנבי 113 תל־אביב

בין השעות 13—10

המכללה לטכנולוגיה של אופנה וטקסטיל ע"ש שנקר

הרשמה למועד מיוחד

סמסטר לימודים מיוחד יפתח בחודש מאי 1974

במגמות: טכנולוגיה טקסטילית

ניהול תעשיתי

מטרת סמסטר מיוחד זה לאפשר לחיילים שהשתחררו וה־מעוניינים להתחיל לימודיהם במכללה בשנה האקדמית תשל"ה, 1974/75, להקדים ולהתחיל את שנת לימודיהם הראשונה כבר עתה.

המקצועות שילמדו בסמסטר המיוחד כלולים במערכת ההר־ראה הרגילה והלימוד בסמסטר זה יאפשר צבירת נקודות זכות לשנת הלימודים הבאה.

יהיה בכך גם להקל על סטודנטים אשר במהלך הלימודים נקראים לשירות מילואים ממושך מאחר ועומס המקצועות יתחלק בין שני סמסטרים לפחות.

לסמסטר המיוחד נקבע שכר לימוד חלקי.

ההרשמה עד 15.5.74

פרטים: במכללה, רחוב אנה פרנק 24 רמת־גן (טלפון 729161), בפניה אישית אל המזכיר האקדמי, בין השעות 8.00—12.00 בימים א'—ה'.

שגרירות הרפובליקה הפדראלית של גרמניה

מרכז התרבות וספרית הירש

שיעורים ללימוד השפה הגרמנית

למתחילים ולמתקדמים

בשיטה אור־קולית ואוזיו־לינגואל

בשעות לפנה"צ, אחה"צ ובערב

טרימסטר II: 5 במאי — 31 ביולי 1974

ההרשמה בימים 23—21 באפריל, 28 באפריל — 2 במאי 1974 בין השעות 13.00—18.00 במשרד מרכז התרבות ת"א, ככר מלכי ישראל 19.

פרטים נוספים בטלפון 239036 בין השעות 15.00—18.00.

דמי לימוד: בקורס של שעתיים בשבוע — 50 ל"י, בקורס של 2 שעות פעמיים בשבוע — 100 ל"י. (ספרי לימוד אינם כלולים).

דמי לימוד יש לשלם בשעת ההרשמה.

משרד החינוך והתרבות

מערכת החינוך המכנולוגי — החינוך הימי

החלה ההרשמה לשנה"ל תשל"ה לבתי־הספר הימיים ולמגמות הימיות:

מס' סדר	שם בית־הספר	המען ומס' הטלפון	המגמה	משלול
1	מ"ג יונדי מטרה פרים לקציני ים	תיר 66, עכו 04—910106	שיט מכונאות ימית	4 שנתי בגרות
2	בתים מיטי „מכונאי־ים"	מכמורת דואר מכמורת 033—96085—6	שיט מכונאות ימית קציני דייג	4 שנתי בגרות העודת־גמר
3	בתים מיטי „אורנים" עיש י. רובין	תיר 81, אשדוד 055—21255—6	קציני דייג קציני חשמל	4 שנתי העודת־גמר
4	מגי הנעלי מגיני „ביבכים"	ד"ב אכמה 051"2180 ,3168	מכונאות ימית	תלת־שנתי מעשי
5	הימון על־יסודי מקיף מגמה ימית	נשר 04—233909	מכונאות ימית	תלת־שנתי כעשי
6	„אורנים" יד ליבוביץ נהריה	אחוז התעשיה חדש, נהריה 053—22923	מכונאות ימית אלקטרוניקה רקטי ימי	4 שנתי העודת־גמר
7	הימון על־יסודי מקיף	אילת 059—3929	מכונאות ימית	4 שנתי בגרות
8	בית־ספר דתי הדרה והלאכה	כפר צבי סיטרין ד"ב חוף הכרמל 04—942028	מכונאות מכשור ומקרה ימית	4 שנתי העודת גמר

תנאי הקבלה:

1) גמר כיתה ח' או ט';
2) מצב בריאות מתאים ראייה תקינים;
3) כל התלמידים יוכאים ליהנות משכר־לימוד מחדש.

פרטים נוספים אפשר לקבל על ידי פנייה, בכתב או בעיש, לתחלת בית־הספר. מנהלי בתי־הספר המיוחדים וחטיבות הביניים, הבוחים והיועצים ומחנכי כיתות ח' מתבקשים לעודד הרשמת תלמידים, לבתי־הספר הימיים ולמגמות הימיות הנ"ל.

אוניברסיטת תל־אביב

הפקולטה לרפואה ע"ש סאקלר

בית־הספר לרפואה המשך ברפואה

המחלה לרפואת שיניים

פתיחת הרישום

לקורס החד־שנתי לסייעות ברפואת־שיניים

הקורס מקנה למגמתו ידע עיוני ושליטה מעשית בעזרי המאמרים הנמצאים ומכשירן לזעות חלק אינטגרלי של הצוות הטבר במיר־פאה בתחום הפיסה הבהדיתית.

תנאי קבלה: מהקבלת לקורס בתחתה תיכון. בפעמתה שתן לפני שיירתן ומבאי הקבלה דחייה כמהיל לשמך הקבלת הלימודים. הרשמה במזכירות בית־הספר ללימודי המשך ברפואה בבנין הרפואה חדר 222 כל יום משעה 8.00—14.00

בחבר פרטים אפשר לפנות לקורס לטיעות טל. 420673/417216

הטכניון מכון טכנולוגי לישראל

הפקולטה לכימיה

מודיעה על **תקנים פנויים**

לקראת שנת הלימודים תשל"ד (1.10.74)

עבור

מדריכים ואסיסטנטים

הרוצים להשתלם לקראת הואיה נבחרים

בכימיה

בתחומי המחקר הבאים:

כימיה של חומרי מבע, מטראטיה, פוטוכימיה, הבדים אלקטרוליים והרוקליים, פוליבים, כימיה של הבדים אורגנומטפיים, חומר קאטליזה, כימטלהרפיה ב־ קרינא, כם־מפקטוטריה, כימיה השבת, כימיה הואר רמה, מפקרוספקוטיה מולקולריה, אנקים איזוטופים, קינטיקה ומנגנוני ריאקציה, אלקטרוכימיה, חילוף יונים.

המעוניינים יגישו לפקולטה לכימיה בטכניון, חיפה עד ליום 30.4.74, קורות חיים, תעודות גמר, רשימת ציונים ושמות שלושה ממליצים.

משרד החינוך והתרבות

להנהלת מוסדות החנוך העל תיכוניים

משרד החנוך והתרבות החליט כי בשנת הלימודים תשל"ד

יוענקו מילגות קיום לתלמידים במוסדות חנוך על תיכוניים

לפנויים לרכות בתי מדרש למורים וישיבות הסדר.

המלגות הן בגובה של עד 400 ל"י לחודש עבור כל חודש שרתו במילואים עד 6 חודשים. זכאים לקבלת תלמידים אשר שרתו במילואים 75 יום לפחות כאמור בעוק הגיוסים ובמחצדים הלומ־ דים לפחות 20 כיצות שבתיעות בנוסף על תיכוני ומאמשר לפחות זה האשה אין לתם הבטחה אישית בתקופת לימודיהם.

הבקשות המוסרות הכל תיכוניים שהלימודים בהם נמשכים לפחות שנתיים מתבקשות לפנות למרכז הקרנות מינהל ומשרד המשך והתרבות ת.ד. 292, ירושלים. על כנות לפנות אישור לזיקפל במסגרת הזכויות לקבלת מלגות הקיום הנדרשים על נהלי קבלתן.

משרד העבודה
משרד החינוך והתרבות
המכון הממשלתי
להכשרה טכנולוגית

המכללה של הדסה

ירושלים

מודיעה על הרשמה לשנת הלימודים תשל"ה (1974/75)

להנדסאים למגמות:

לימודי מחשב

אלקטרוניקה

צילום מדעי־טכני

בשיתוף פעולה עם משרד הבריאות למגמות:

עובדי מעבדה רפואית ומדעית

רשמים רפואיים

מזכירות רפואית ומדעית

בשנה"ל תשל"ה תפתח מגמה אקדמית תלת־שנתית

טכנולוגיה רפואית ומדעית

ליד המכללה קיים בית ספר ערב דו־שנתי למגמות:

עובדי מעבדה רפואית ומדעית

מזכירות רפואית ומדעית

לכל המגמות מתקבלים תלמידים בעלי תעודת בגרות אתרי ראיון אישי.

תלמידי שנה ב' המצטיינים בלימודיהם יוכלו להנות ממילגות.

תלמידי המגמות ללימודי המחשב, אלקטרוניקה וצילום מדעי־טכני זכאים לתלוואה מטעם המכון הממשלתי להכשרה טכנולוגית.

פרטים והרשמה: בכל יום בין השעות 10.00—13.00 במשרד המכללה, רח' הנביאים 37, ירושלים, טל. 222291.

בעת ההרשמה יש להמציא תעודת בגרות, תעודת זיהוי, תעודת יהודי ועבר, שך 50 ל"י דמי הרשמה ו־2 תמונות.

כפר הנוער יוהנה ז'בוטינסקי

באר־יעקב

ומשכת ההרשמה לשנת הלימודים תשל"ה

לבית ספר תיכון חקלאי

בסיוקה משרד החינוך והתרבות

1. מסלול עיוני — 4 שנתי עם תעודת בגרות
2. מסלול מקצועי — 4 שנתי, עם תעודת גמר ממשלתית

בהיים מכשיר נערים הנערות ללימודים חיי כפר

(סלל קורס לאגרונומיה־ קון)

לבית ספר תיכון למקצועות התעופה

בסיוקה משרד החינוך והתר־ בות בתאום עם צה"ל — חיל האויר

המגמות:

1. מכונאות תעופה (מב"ם) — 4 שנתי עם תעודת בגרות
2. מכונאות ציוד קרקע 4 שנתי, תעודת גמר ממשלתית

המסיימים באחר משני ה־ מסלולים הנ"ל יכולים ל־ המשיך לקראת תואר „מכונאי"

3. מסגרות מכנית — 3—4 שנתי, תעודת גמר ממשלתית.

בבית הספר המקצועי מתוכננת מגמת מיכשור ובקרה — מקצוע העתיד

מתקבלים תלמידים מוגרי ה' או מסיימי ט' (השיבת בגיים)

הלימודים בערכים בתנאי פנימיה

לתלמידים מרחבות, גם מיוחה ראשון־לציון אפשרות גם ללוא פנימיה (אקסטרני)

הבחורה מובטחה

פרטים במשרד הבאר: באר־יעקב טל. 965058, 965688 בשעות 15—8

האוניברסיטה העברית בירושלים

הפקולטה למדעי החברה

לימודים לתואר „מוסמך" במינהל ציבורי

בנית מבוחנת להתקנת הכשרה מרפסיונלית מהרמי המינהל שוני, ומיוחדת לבעלי תואר „בוגר" בעלי מוגים המומים לם להתקבל לימודים כתקרכה בפקולטות למדעי החברה בשפעים באוניברסיטה העברית.

ישר מיוחד של ועדת הערכה של המכללה יתקבלו בוגרי פקולטאות אחרים שהיכיהם בליכודי הנוגר הראשון מאפשרים להם לתואר השני בהתאמה.

זים נוספים ניתן לקבל במשרד לקבלת הלמידים ובמזכירות הוצ־ לבדי הבדיקה (בנין קפלן, גבעת רם, ירושלים).

לבדי הבדיקה הכלה יכנסו עד 12.9.74. ספסי רישום לימים לבנה הלימודים המלה יכנסו עד 5.10.74. תלמידי הואוכ־ מיה יקבלו ספרים במזכירות הפקולטות או במשרד לקבלת בידים, בנין הפלבדיים.

האוניברסיטה העברית בירושלים

בית הספר לעבודה סוציאלית ע"ש פאול בראנדאנד

מודיעים בזה על

המשך הרשמה להכנת לימודים

לתואר שני במחקר בתחומי

העבודה הרווחה הסוציאלית

רשמת הלימודים תשל"ה

מטרת הלימודים הוא להכשיר כח אדם להפקידי הדאה ומחקר בתחומי העבודה, הרווחה והמינהל הסוציאלים.

הלימודים מכוונים לקבלת הבואר „מוסמך" או, לאחר מילוי דרישות כמתיכות, יכולה לקראת הבואר „דוקטור לפילוסופיה".

הכנת הלימודים תכיוב את הלמידים להקדיש את כלוא זמנם ללימודים; לשם כך בעבודה האוניברסיטה לרשות הלמידים כיוכבאו ראויים לכך (אחר אין לתן מסיפרדיה אחרות), מילגות ללימודים, ו/או הלוואות, ו/או עבודה מורה בהוראה או במחקר.

הלמידים פתוחים לבעלי הבואר „בוגר בעבודה סוציאלית" או לבעלי הבואר „בוגר" בתקצועות קרובים לאדר שיעמדו בדרישות הבחלה של העבודה.

הרשמה הנתים ביום ה' — יום מאוחר הבליר — 30.8.74

הבינוינים בתכנית לימודים זו מתבקשים לפנות לשם קבלת פרטים אל: מזכירות לימודי מוסמך (חדר 512), ביהס לעבודה סוציאלית, גבעת רם, ירושלים, טלפון: 531964.

כמו כן מתקיימת מעת קבלה מיוחדת בכל יום ב', בין השעות 12—13 בחדרים מחדר 501, ביהס לעבודה סוציאלית, גבעת רם.

هكذا من الأصل

مركز الأهرام

...כם אחרונסון

שייקספיר ופסיכולוגיית המעמקים

מחבר המאמר, פרופסור חבר באוניברסיטת תל-אביב, פרסם לאחרונה בהוצאת אינדיאנה-יוניברסיטי-פרס, בארה"ב, את ספרו „פסיכה וסמל בשייקספיר", ובו ניתוח יונגיאני של הדראמה השייקספירית. עיקרי השקפתו ושיטתו מתוארים במאמר זה.

ההולכים לחוות במחזה שקספירי המופלא של הבימה, מתעניינים אך לעיתים רחוקות בהאזרחיות ספרד היתה, בפרשנויות פסיכולוגיות, ב־דברי־רקע היסטוריים או בשכבר־יות ספליות. ניתן להניח, שמהרה ביקורם בתיאטרון היא ליהנות מן ההתבוננות בבראה אשר, כדברי ש־קספיר, כיצה הבימה לצופה, ו־בה כשהקפות בגדשוריו של אדם ובצלותיו, הבליו ואף חכמיו, ה־אמביציה שלו, שבטקרים רבים אינן מובנות, תאליותיו המחרידה ובתשוקותיו הכיוניות. הצגה כזאת שייקספירי של הבימה כמלאה ב־יסודו־של־דבר אותה פונקציה מ־הותית ככל הצגה פוטבית אחרת של מחזה־אב אישית: היא מצמח את הצופה אל הצדר כשורבות אינ־מנטיבית בחייו שלו: מקנה לו, ד־לא לאמר המכן הקצר של שעותיים ומחצה, את תחושת ההזדהות עם הגיבורי שבאדם, אם בחיים ואם בחלום.

ולפרטת זאת, אם והלך הצופה לחוות בקומדיה, דומה כי הסבל בוקעה מן החיים, נוכחות הכוחות שוב אינה שלטת בכיפה ואין כדרה הי־רואי נכפה על החיים. אכן, בכחזה של הבימה השייקספירית לגרום בכי או לעורר צחוק. כמידה שהיא מצליחה ליצור בצופים את האגליה כי חייהנגוס הם עניין לצחוק או דמע, וכי התוצאות היותר מרבבות של אינגמרציה דיסאינגמרציה אנושית מתרחשות מתוך לתיאטרון ולכן משפיעות על הצופה רק בשעה שהוא מתחבר עם האשלייה התיאטר־לית כדי „להתמודד עם המציאות" — הוכח כי הצליח המחזה לבצעים את הפונקציה הבסיסית שלו כבידור ציבורי. הצופה המבוצע שהתמכר לאכלילה כי החיים עשויים להיות כרגיים או קומיים, שדמויות יכולות להיות אבצה או פחדנות ויחסים אנוכיים — פורים אם צקרים, ואם אכן שיקפה ה„בראה" כל זאת ב־באמנות — חזר לביתו ההמחדד כוב עם הבימה. כשהוא בצדיר ב־צידה הזיה אכצ'ית, חזיה בשיפקה לו הבימה יכאינה אבודה לגעת ב־רבדי־המעמקים של בחוזו הפנר־מיה.

בדמות האמן

השאלה שהתכוון שייקספיר ל־גלות „רבדי מעמקים" שאלה בהנחת האמונית, אזה: ורם מחשבה שמלו דיבדים אידיוסינקרטיים. דעיונה בלתי־מנתיים אי אסוציאציות יוצר־אמנותיות שכה בקיבמות את הסופר בן המאה הקמרים — שאלה זו אכן פתוחה לדיון. „כהנתי" שבד האמן הזה ארכן כמעט עניין לבין כבלתי־מודיות ולכן — „רעות" ו„המיה" הבהיר. שייקספיר לא מחזיר אחריו כל ספרי רשומות, ומכמים ומכתבים כבם הוי מתנים אמת עדיה לאהבתה ומהמה הנמרת של ביבקבדים, בתעדה כי יכוב הארץ על ידי מרתיבים אי־כי בר בכיבה לבעבע אחרים אם אפשרי אחא כוכח: ביבקבים לבם הוי מתנים ברב הפן כי הבינה הבקיבה של המבפלרים הי־כרבים לחם בתרבות ובחוק. דומה כי בכיבה לי מרבבה הבינה המבפלרים בראשיתה נוכא הנעבר בית בסוכר להתרבות. (עמ' 229).

אלה נקבע דברי סיכום של אחד בחקר בספרו על הנרבמתם של המבפלרים בארץ־ישראל, ברוב הי־כידה של הארץ. ראשית הנרבמתם הם של הארכים הנרבנים בכרבה ובירושלים, אבני הבה הנרבים בבכבה לבנה לבנה את „בה הארי" בירושלים בכי הבל הדבה — זהה בבנה 1868. זה הה עבר כנים לבני ישוב הבכבה הבכרית הראשונה בארץ — פתח־תקוה. קיבה של הנרבמתם הי מבפלרים בא ב־26 באפריל 1948 אחרונו הבנרבים הנרבנים בבירה־לה כה, תחר עם הנרבנים מלחמים הבמרלחים הגדולה, 300 בבמבר הקלו על אנה בריבות קבנה „אבר פיבד ביבפדים". הם הפליגו בכבל יפו לקפרסין, בכבסבנם מלוה קיבבנה של הבי הבנרבי.

הלי הבנין ב„עם הארץ"

בפרי הי אלבם כרבל ביבק רק בהבריבבים עבותה הראבונה בל הבנרבנה. הבל בהתבדרות הי הבנרבה בבבלבים, בהבנה כריבתה הבקן בבבלבים. הבנרבה הבי הבנרבנים בארץ־ישראל בבם בבבלבים (1815־1885) וגיאוגרב דוב הר דב (1812־1879). יבלה בבלבי הבקבי בה הבלבלאבה, ערב בלחבת הבר הי הבראבונה. בבבל כבר הקדים ערב בחבר לבלבלתיה בל הבנה זו ב־בבבל „הבלבה חיבה בבבי הבנרבי" (1969). הבי בחבר בל הבקבה הבבבי

בבבבה בל בבבבה הבבבלבים הי הבבבלבים בארץ, בחיבה. בל בבבה הבבבלבים בל הבבבבים הבבבבלבים בארץ־ישראל בבבבה הבבבבה בבבבבה הבבבבבה בבבבבבה בבבבבבבה בבבבבבבבה בבבבבבבבבה בבבבבבבבבבה בבבבבבבבבבבה בבבבבבבבבבבבה בבבבבבבבבבבבבה בבבבבבבבבבבבבבה בבבבבבבבבבבבבבבה בבבבבבבבבבבבבבבבה בבבבבבבבבבבבבבבבבה בבבבבבבבבבבבבבבבבבה בבבבבבבבבבבבבבבבבבבה בבבבבבבבבבבבבבבבבבבבה בבבבבבבבבבבבבבבבבבבבבה בבבבבבבבבבבבבבבבבבבבבבה בבבבבבבבבבבבבבבבבבבבבבבה בבבבבבבבבבבבבבבבבבבבבבבבה בבבבבבבבבבבבבבבבבבבבבבבבבה בבבבבבבבבבבבבבבבבבבבבבבבבבה בבבבבבבבבבבבבבבבבבבבבבבבבבבה בבבבבבבבבבבבבבבבבבבבבבבבבבבבה בבבבבבבבבבבבבבבבבבבבבבבבבבבבבה בבבבבבבבבבבבבבבבבבבבבבבבבבבבבבה בבבבבבבבבבבבבבבבבבבבבבבבבבבבבבבה בבבבבבבבבבבבבבבבבבבבבבבבבבבבבבבבה בבבבבבבבבבבבבבבבבבבבבבבבבבבבבבבבבה בבבבבבבבבבבבבבבבבבבבבבבבבבבבבבבבבבה בבבבבבבבבבבבבבבבבבבבבבבבבבבבבבבבבבבה בבבבבבבבבבבבבבבבבבבבבבבבבבבבבבבבבבבבה בבבבבבבבבבבבבבבבבבבבבבבבבבבבבבבבבבבבבה בבבבבבבבבבבבבבבבבבבבבבבבבבבבבבבבבבבבבבה בבבבבבבבבבבבבבבבבבבבבבבבבבבבבבבבבבבבבבבה בבה בבבה בבה בבבה בבה בבבה בבה בבבה בבה בבבה בבה בבבה בבה בבבה בבה בב

:תב מניו־יורק

ן יצחק רועה

טרגדיה אמריקאית

תביאו את הטירה אל הבימה. ה כפה הכל, כבר לא יכולתי עוד הה הסר דבר אחד: ש את גחייה הנרצחה שסובבה אנס.

ג אליום התכוון מן־הסתם אל ן כלין זה, כשקבע את הטונה ובריקטיבי. Objective correlat — קורלי — הנה השב על מי או על התרחשות כמשית ב הפורות, שכהם נובעות ים כגדיקים הנרחדויות בצו רגשות או הגדיאות או ה קיקים הנראגיים. בשפה בני אפשר לדמות את הגדר ה יב האובייקטיבי להמחאה לי סוי. בשפה עתנאית — לבני בהובה. אולי. יותר כדי הגי של פלוני שבחלק שהיה כך־ אמת לא הוה. לפי זה לא אהב את הכלה. אין „הגדיקה", הוא ללבטים הנשגבים הם ברקע אין קורלציה, שסגיולוגים ן הם־יהם. בין נה שקורה לי אבר בבוטלוגים.

כך, זה בעצם היפיד הטופנה. היה הרבה אובייקט, שהוא ביבר בעצם בבעי, אבל לבה ה? כשהביאו את הטירה — ן, נפח, בגדול עבני — כבי לולי יותר, ויתרתי על ה ן הסגיה. הבר שסרבתה ב כאן אבר בבן: אי אפשר : את הדברים בדרך יותר אלה בבה שהם עושים. גם ם הם כך. הוא הבכון לאבר ן — הסכתי תחילה כן ה . אבל כעבור עוד שברגות של נסיון נוסף, אני נוטה ן בה. ויש בידי כבה הנבחות יות, אני הרבה, להבטיח ש ה רבים ספרדים.

מוצ משפטי

מספר על בחה לפי הראדיר „מרגדיה אמריקאית". הוא הבטיה בעקבים. אוביבריי נה אמרה להגיב את הייתר מולי הוקא, והאי לא את ר. ודוד אוניברסיה כשבע

ן: ברול

פנית מעבר לרישום

ת הרישום מעל המעבר, 13 אמנים, בבוזיאון ישראל, ירושלים

„בדרך יותר מהבדיר, דומה ה ן כיום לדהאלוה, הבסביא מני של הפתעות נפלאות וכו' ות, בבגיל החוג המיידי ה קיף אותי". נירדי קובלר בה הנחה על ההיסטוריה של ה ברים".

ותה של בחה לה מבחר ש. מבר ש מלוה בהרגשה של קבינת ן בהתפתחות האבנות, ולא רק אלה. אף שהושאל „בשיטת ד יחי נתנה עדין בתחום מ ב, נראה בבדיר הנעמדה כאן חדשה, המרוספת למערכה ה ליסטית של ודיסם באמנות ה יה. גם הליקרים שבהרכבה מה, הסרבות הנכונות שבקר ד קבעיה בלתי מדויקות ל תפתחות הזרם החדש — אינם ה להאפיל על קיומו של הרי חדש. שבשמשתו בנייה מן המבוגר לעבר בדיקת הבלילי ן, למדיקן מרכיבי הרישום. בשאלת הנעמה ובכפירה ב להעביר תופעות שאינן מצוי מבי שמנו. יש כאן קטיגה של ן התבוננות בתמונת המציאות ת הבסקנות הדיאלקטיות הנר של עני הביבר.

תחרות לתכנון אתר הנצחה לחללי הסיירת הצפונית

רן שחורי

תעיכות התכניות בפיתוח יד לבנים, תל־אביב

„אגדת הסיירת המערבית", שחב־ריה הם חדרים שכולם ודיזיה של היחידה, הכריזו על תחרות פתוחה להכנון אתר הנצחה לחללית. מקר־מי נקבע על רכס של בגבה באחור הערכון — אחד האחרים בכשון נפלו לחמיה. הארגונה מרגישה, שאין הכוונה להקמת „אנדרטה", אלא, לתכנון אתר רב־תיפקודי, ש־יכלול: מקום הנצחה ובו פינות הבנדרות עם שמות החללים ואש תמיד, מקום מיפגש לחילי היחידה ולמקרבית, מגרש מסדרים, מיבנים לליינה ולמחסה למטיילים וכיוצא ב־אלה. ההכנית מכוונת לשלב אה מומנט ההנצחה עם אחר, שיהיה בשים אר מקום מנוחה לטיילים, מצפה נוף, ומקום חיים ופעילות תרבותיים. בכך נבנו מנסתי הפרוגר־מה באחות השאלות המעניינות בא־כנות — בקשר שבין המומנטים ה־אמנותי לסביבתו הפיסית והאנו־שיית.

במבט כוללני לאחור ניתן להב־חין בשתי בעיות סתירות: האחת, לבודד את זכר המת ולעשותו לסמל הצופה אל הזרים מבחוץ; והשנית: לעשות את זכרו לחלק אורגני מ־זם. התרבות הקתולית, המולדת את מושג סוטאנת המת, גמנעת כ־כל היחום גבולות בין המתת לחיים. מקורה באחרי הקבורה הרוחניים, שנקבעו לרוב לאורך דרך הצולה אל העיר; וכך בסיטואציות מסו־יימות מראשית הנצרות. הבבסר ב־אירופה עשוי לגלות את יופיים של בתי הקברות ואת היחום בבמם מא־רקים שוסקי חיים ופצילות אנר־שיות, גדושי יצירות אמנות ומיבנים ארכיטקטוניים רבי דמיון. הבעיה עצמה היא בית קברות, והבבנה ל־תוכה מלוך על קברים, או ביצב פנים אל פנים בול גויתו הזנוגה אם שלוח של קדוש כלשהו. „הבר־הרי" זו מפגישה את המת עם המת בשיבות יומיום והתמכת את הנאר־מהמת אר אם הסמלים הקשורים בו (ולא רק במות ת„אדוק") לחלק מרכזי בפולחן הדתי. היא מבטאת הנחשה של המשכיות הרוסמרית ו־של רציית הפרט ותי היום ותיתר לחיות מחר, כחוליה במחלוכים ה־רצופים של הזמן המבבע — הזנמת קברי הנרחות הרבים הנערמים זה ליד זה בבשך מאות שנים מתחת לרצפת הכנסיה. עצמתה הרגשית של הבבוה זו נובעת מכך שמוויית המת עצמו ניצבת במרכזה. קישורי הקבר, עיצוב הארכיטקטוני או ר־פיסולי, הם בעלי חשיבות מישנית ולהבקר בהיר על ידי אמנים מדוגה נמוכה. אך בבכלול כולו אין הדבר פגע, למרפה, יש בכך אחד הגי־לויים היפים המעטים של תרבות עממית בבבבה הדיוקי של המלה.

פעקנות ותחכום

ברגע שיומרה אלו הביאו אמנותית לשמה פולשת לתחום זה נוסבת המצבה לאגדתה, והיא נוטה לבידוד של המות מחוי יום־יום אל מיקום ה־מיר מגיבי או משמעות סימלית לנשאה. כבל שהתפתחו תהליכי ה־ריכוז השלמוני בארופה ובוגשו סולמי הוירארכיה הלאומית, כן הלכו מתנגנים אלה ותפסו מקום חשוב יותר ויותר בעיר הארידות כמושא להתרגות ולהערצה ולבי־טויה לא רק כמתבונן מבחוץ, אלא, כמי שעובר ומרה רבי־חוסיות בתוכ־לל ומבנהו.

הוויסטוריה הקצרה של מיפעלי הנצחה בארץ לא הלכה תרומה מקורית ומהנדסית רצינית עם בע־לי מפאתוס רגשן. הרבה סמלים ואמנות גדולות פשטו את הרגל. הוירדאות הלאומיות המוחפות של המבחה שעבירה נתפסו במקרים רבים לאומנות קבאית, ומסיתות הנשמ־תם בפולש מוכנו בהגרות של דם. עד כמה נגאלת היום התפיסה המר־נומנטלית המסורתית נוכחתי לדעת בביקור במחנה הריכוז בבאתהאו־זן. ברחבה שלפני חומות המבנן הנר־בו מדינות הארגונים שונים פסלים מונומנטליים לזכר הנרצחים שם. מה בסופשים ויקנים אותם נסיר־נות לעיצוב אמנותי, ריאליסטי או מסוגנן, ובמה חסרי עצמה הסמלים החוזתיים כנגד חדרי הגזים עצמם, סיכוי תריסת הנפרנים בסיח הי־עצמות הרוחנות שבקרמטאוריום. נסיונה של האמנות להתחרות בב־ראות ולהביב לה שוויי־ערך מוכי־חה את חולשתה המהותית, בהיותה רק בבואה למוטא־ראותה וחוקה לצומה בעל גבולות לקבלה באמתנה ובתמיכות.

פתרונות מאכזבים

תחושות אלו הביאו אמנים רבים בימינו לחיפוש דרך שונה המתנקר כל בכל הקשור לעיצובו האמנותי המות מחוי יום־יום אל מיקום ה־מיר. בדרך זאת מסתבנות שתי אפשרויות: האחת היא זו הבבשתת להפגיש את הזרים ואת המות במקוד אחד — דוב־מת התפיסה הקתולית וכפי שהובר הצע בתנאי התחרות שלענו; הי־שנית: בנסיון לבנות ריקונסטרוק־ציה של המציאות ולהפעיל את ה־מוזה לא רק כמתבונן מבחוץ, אלא, כמי שעובר ומרה רבי־חוסיות בתוכ־לל ומבנהו.

הזיסטוריה הקצרה של מיפעלי הנצחה בארץ לא הלכה תרומה מקורית והנהנדסית רצינית עם בע־לי מפאתוס רגשן. הרבה סמלים ואמנות גדולות פשטו את הרגל. הוירדאות הלאומיות המוחפות של המבחה שעבירה נתפסו במקרים רבים ללאומנות קבאית, ומסיתות הנשמ־תם בפולש מוכנו בהגרות של דם. עד כמה נגאלת היום התפיסה המר־נומנטלית המסורתית נוכחתי לדעת בביקור במחנה הריכוז בבאתהאו־זן. ברחבה שלפני חומות המבנן הנר־בו מדינות הארגונים שונים פסלים מונומנטליים לזכר הנרצחים שם. מה בסופשים ויקנים אותם נסיר־נות לעיצוב אמנותי, ריאליסטי או מסוגנן, ובמה חסרי עצמה הסמלים החוזתיים כנגד חדרי הגזים עצמם.

مكبر من الأصل

מפסיד על מפסיד

ים השבוע: כחלק דהם. אין פגיעים

צפון
♠ J 7 2
♡ 4 2
♢ 8 7 6 5 4 2
♣ 6 3

מערב
♠ 4 3
♡ K J 6
♢ K Q J 9
♣ Q 01 7 2

מזרח
♠ 8 6 5
♡ Q 10 8 7 5 3
♢ 10 3
♣ 9 8

דרום
♠ A K Q 10 9
♡ A 9
♢ A
♣ A K J 5 4

בדרום

מאת ב. בשמי

בתחרות אזורית הגיעו בספר ביכר של שחקנים לתוצאה טופי של „6 ספייד" בקו צפון־דרום. הצורה הכי־ של ברוב השלחנות בסל הצלוקה הגורפה של קלפי הקלאב אצל ה־מתנגדים. הכרזו נאלץ להפסיד לקי־ה בקלאב ולקיחה בשורה, וחזרה לו לקיחה אחת לביצוע המשחק.

כשלחן בודד בוצע הצורה בצורה באה באמצעות הטכניקה של „מפ־סיד על מפסיד". גם כאן, כמו ביתר השלחנות, התחיל מערב את התגנה עם K.A דאמבור. הכרזו זכה בלקי־ה הראשונה עם ה־A דאמבור. ר־ביהק כיד את ה־A,K קלאב שהכו במהלי לקיחה נוספת. הכרזו הכי־ סיד עם קלאב שלישי מידו, ומערב הם את ה־10 קלאב. הכרזו הוסיף עם ה־J ספייד בחזקתם, ומזרח השליך שארם גבה. הכרזו חזר לידו באמ־צעות חיתוך דאמבור מחזקתם, ושי־חק קלאב רביעי מידו. מערב כיסה עם ה־Q קלאב לחתוך עם ה־7 ספייד (כפי שעשה שלחנות אחרים) בתקוה שמערב מחזיק ב־8 ספייד. כמובן שזה היה ככשיל את ביצוע המשחק, היות שמזרח היה יותר עם ה־8 ספייד ומשאיר את הכרזו במצב שיש לו לקיחה כספיידה (שנייה) בשארם. אולם הכרזו שלנו מצא דרך באה לביצוע המשחק בשלב קריטי זה. הוא פשוט הסליך הארט נמוך מהחזקה של הקלאב המפסיד. מע־רב זכה אבנם בלקיחה עם ה־Q קלאב, אך זו נשארה הלקיחה היחיד־ה של הגנגנה. הוא חזר בספייד שנלקח ביד הכרזו. עשה שיחק ה־כרזו את ה־A הארט ותחך הארט שני מידו עם הספייד האחרון בדר־כם. שוב חזר הכרזו ליד באמצעות חיתוך דיאמבור בדומם. הכרזו משך עתי לקיחות נוספות עם שני קלפי ספייד בבתים שלכדו את קלפי ה־ספייד של המגינים. עתה נותר ה־קלאב החמישי בבית ביד הכרזו, ר־הוא הביא את הלקיחה ה־12 שהש־ליכה את ביצוע המצלה של הכרזו.

בתום התחרות הציר אחד הכשי־קיפים, כי הכרזו אכנם שיחק הישב, אך הוא צריך היה להיזהר עוד יד־תר. במקום לחזר ליד (לאחר ה־לקיחה הרביעית של החתך הקלאב עם ה־J ספייד) מחזקתם באמצעות ה־A הארט ולא באמצעות חיתוך דיאמבור. בצע זה היה מבטיח את ביצוע הצורה גם אם קלפי הספייד אצל השתנגדים היו מחולקים 4:1. אולי בשבר שהיה, כאשר הלקיחה המכרעת של קלפי הספייד היתה 3:2, נתברר כי ההחלטות הנוספת היתה מיותרת במקרה זה.

מוסך להשכרה
לפנות דובנוב 22 תל־אביב
טלפון: 268943 7.00—8.00
1.00—2.00
ובערב 8.00—11.00

תחבולות

סיום משחק מס' 833

תחרות ורשק, 1973
אולבן

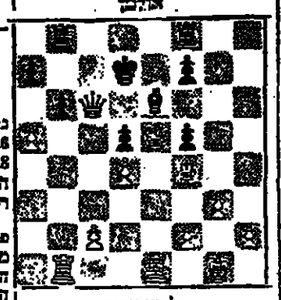

ליטמרוביץ

26. ...f4!, צ'ב—d3;
כמובן, לא 26... מה:f3; 27. צ'ב—b—f3 ואף לא 26... ד:f3; כי אז 27. ד:f3.
27. ...d3:f3; 28. ...d3:f3; 29. ...d3:f3, ה' שהוד נכנע.

התקפה בלתי פוסקת

עמדתו של הלבן עדיפה, בתנאי שיוכל לפתוח את המור ו ולהבטיח דרך פעולה לשני רציו.
18. ...f5!, ד:f5; 19. ...f4!

סיום משחק מס' 834

אליפות יוגוסלביה, 1973
סיבריניץ

יוגושביץ'

עוקן התבולות של הלבן, על 19... ר—f7; יסוא 20. ...f:e5. הלבן ישיג את כל מטרותיו ודיפיצו ב־אגף המלך תהיה בלתי משוערת. השחור מנסה לשבש את תוכניות יריבו.
19. ...f4; 20. ...g:f6+; ...f:f6; 21. מה—f3; מה—f7; 22. ...ר—e2; ...h5;
התקפה מתפתחת בקצב מהיר, בשכל מסעיו של השחור — כפויים למעשה.
23. ...h:g4; ...h:h5; 24. מה—f3+, ב—f8; 25. ...g:f6, f6;
לא 25... g:f6; 26. ...h:f6+, f6; כי אז 27. ...ר—f7.
26. ...f6; 27. ...ד:f6, מה—f7; צ—f6;
לא יעזור גם 27... ס'ד—f5 כי אז 28. ...מה:f6, g:f6; 29. ...g:f6; 28. ...g:f6;
אם 28... ...g:f6; 29. ...g:f6, g:f6; 30. ...מה:f6, g:f6; 31. ...ר:f6+ וזכה.
29. ...g:f6;
הלבן אינו מסתפק ביתרון „סיב־הצטר לו אחרי 29. ...מה:f6, g:f6; 30. ...ר:f6+, g:f6.
29. ...מה:f6;
יאוש. כנגד 29... מ—f8; יכריע 30. מה—f3+.
30. ...ב—f1, השחור נכנע.

שחמט

המשחק מסתיים במט

מסע האחרון של הלבן, 20. ר—ד5; לאורה מאפשר לשחור לזכות בדגלי חשוב.

סיום משחק מס' 832

לוגרן 1973
מרקלנד

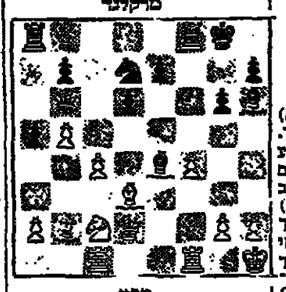

המט

26. ...d1:g2;
מאיים לזכות במלכה. לא היה טוב, כמובן, 20. ...ד:d2; כי אחרי 21. מה:d2 הלבן מאיים מה—f3+. המסע בטקסט מביא להפסדו המיידי של השחור, אולם מצבו היה ממילא קשה, למשל: 20. ...ר—f5; 21. ר:f5, צ:f5; 22. ...ד—f3; ר:f4; 23. ...(22... צ:f4; 23. ...ס—f5) 23. ...f5:f6, ר:f7; 24. ...ס—f6 וזכ×.
21. ...ר:f4!
הפתעה. השחור הוכה בתדהמה ר־מבשיל עד המט.
21. ...ד:g2+; 22. ...ד:g2; 23. ...ר—f7+, f6; 24. ...ד:f6×

פריצת העמדות

השחור נקלע למצב קשה מאד. כאן, הרצים שתי המסלול אינם מע־ניקים לו סיכוי הצלה; להיפך, הם מגבירים את קצב ההתקפה. הלבן מסיים את הקרב בכמה מהלכים נמר־צות.

קצר וקולע

חשוד 1. הלבן אים 11. ה6; דגל 10... ה6; הזה ממשיך 11. ה5.
11. ה:ה6, ה6; 12. ...ס—e6, ר—ה2; 13. ...ס—f5, ...ס—e6;
ה„בריחה" הזאת 13... ר—e6.
14. ...ס—f5!
הבריחה מיידית ואלגנטית.
14... ...f6:f5; 15. ...ה:f6, ...ס—f5; 16. ...ס—e7, מחזר ...ס:g2.

שחמט בישראל

משחקי ליגה

סיבוב רביעי בליגה הלאומית:
„פלדליק" — רבינוביץ (1) 1½:½ פרידמן־כרמל, לא נגמר, דרשקוביץ ½ גרינס, דומניץ ½ גרוס, בוק, ½ כנעני, פלאם 1 גרינס, גדלמן 1 כהנא. כרמל הטער היא — מכגרן אי היפה 2:3 (1). צ'ריטאק ½ בליימן, פיקלני 0 קוסקי, לוצוב ½ כינסנר, קמלר־ברן — בולדשטיין, לטיפוס, כגן 1 גלד, ופאלי 1 1. פרידמן, אנציפרסי־פה אי היא — עמק הפר' 1:4 (1). בלשן (+) ברנשטיין, אריתומה, קלדור 1 גלר, ברמל 1 שני, עגור 1 אוז, סטפק — גולדמן, לטיפוס, שוחק 0 ירלין, ברונשטיין 1 ב. פריבמן. בפרים — מכגרן ב' 1:4 (1) „לפקרי" היפה 2:3 (1) ריכטר — רום, לטיפוס, דובקין 1 פוסטמן, דוד־קוב ½ בדיק, וויסמן 1 קלאוזן, דה „פלישקה, ווייטקין 0, צ'יתבנסקי 1. דיוחר, בתום 5 סבובים: „פלד־קליפ" 18 (1), אסיא היא, בדים 17½ (1), מכגרן א' 15½ (7), „לסקר" חיפה 15½ (1), רכטגן 14 (1), „רובינשטיין" 13 (2), מרכז הצעיר, עמק הפר 12 (1), „לסקר" ת"א 11 (7), הפ' ירושלים 8 (12), מכגרן ב' 8 (1).

אוליבפיאדת ציבת. נרשמו 76 ארצות, מספר שיא שלא היה כמותו. נקבע הרכב נבחרת ישראל לפי סדר הלוחות: רבינאבן ולאדיגין ליבר־זון, אבנים ביגלאומים יציר קריידר־מן, מסת צ'ריטאק, שמצון כגן, יעי־קב בליימן ואבן בכיר יצחק הר־שקוביץ.

ובבחירת הצוא מתערב ב־3 בחצי, הזוילה לוזלבגן, כפרב ערכיה, שם הקדים מפגש איטבים נגד נבחרה מקוביה חזקה, בה משתתפים רבי־האבנים הזכר, קאבאלק, הכה, פכ־מן, ארקלי ועוד. כשם הבשיק נב־תחבר לגיצה. חברה לארץ ב־1 ב־יולי 1974.

הדיקות בקצרה. בעל ריבוי אי־רדים שחמטיים בחודשים הקרובים, החלט לוחמה את הדרקרב בין כ־נבחר אליפות הארץ, ליבוזון וצר־ניאק, עד חג הסוכות. באותו מעבר יערך גם הדרקרב בין פודה־ובקיה לשטיין, של הנאר אלופת הארץ ל־נשים. ● הדרקרב בין עפר קוטאי ליהודה בריטבלה, לקביעת המכנה ב־אליפות פוהחה לנוער, נסרים, ל־אחר הארכת, בתחתון של קוטאי ב־הצאה 3:4. קוטאי ובריטבלה כ־פתח הפעה יתחתנו כראה בתחרות נוער בינלאומית שתתקיים בתחילה יולי בצרפת ● באליפות ירושלים ע־הינתה ביום א' הקודם שהתבר כי מה כמובי לחמאבי הבחינה ריכטר, הדקנה, כמיבין, עדרות, ביגסבר־בר ועוד ● נרשם גלוון חדש של „חמכט" (אביל 1974). בחמכן: כר־בנים ראמנים באליפה הארץ, פעילות בנבחרתים, פינת הנוער ר־כדרים רגילה.

אנו מביאים חיום עד שני משי־חקים קצרים הנרגש בהם על גיגול, מחיר הנמרק, של אריאנה הריבה.

אריאנט מסוכן

לבן: אר. הדרישה
שחור: פ"ב
הבאנה 1973.

1. ה4, g3; 2. ...d5, ה5; 3. ...ה4, ב:ה4; 4. ...פ:ה4, d5; 5. ...d:e6, ה5; 6. ...ר—g3, g5; 7. ...ר—g2, ר—g6; 8. ...0—0, ר—g7; 9. ...ה3, ה:ה3; 10. ...ר—ה3, ס—f6; 11. ...ה:ה3, ר—g3; 12. ...ר—ה2, ס—f6; 13. ...ס—f3, ס—g4;
הנשחק וד'ריגסטרק־אוסטראיץ ש־פרסם בחודש הקודם, הגיע, בסדר מסעים שונה, לאותה עמדה ממש. המשחק שיחק 12... ס'ד—f7; אך לא השיב שחוזן. בהצרות למשחק צוין כי גם המסע 12... ס—g3; איננו טוב וחבה לשרכים הנגמא לכך.
13. ...g:f3; ר:ה3+; 14. מ—f1, מה—g7;
המשך 14... מה:f7; מסביר ל־15. ס'ד:f7, ס—f7, 16. ה3.
15. ...ה:f3, מה:f3; 16. ...ס—f3 טוב גם 16. מה—f4 אך המסע ב־מקסט עבריג מק.
16. ...מה—f3;
לא יצילו גם 16... ר—f3; 17. מה—f4, ר—f2; 18. ...ס—ה7+, ר:ה7; 19. ...ה:ה7, צ'—f3; 20. מה:f3+, מ—ה8; 21. מה—f8+ ומט בשנים.
17. ...ס—ה7+, מ—f8; 18. מה—f4, השחור נכנע.
לא זו בלבד שהצריח מוהקה. ה־לבן כאיים 19. ...ה:f7+, מ:f7; 20. מה—f6×.

אי דיוק בפתיחה

לבן: דומולה
שחור: קאראלון
ברית המתצות, 1973.

1. ...ה4, g6; 2. ...ה4, ס—f6; 3. ...ס—e3, g3;
תלש. המסעים המקובלים הם 3... ה5 או 3... פ:e3.
4. ...פ:e3, ב:e3; 5. ...d4, ה5; 6. ...d4, ר—g5;
אי־דיוק נוסף. מסע הרץ יביא לאיבוד סמפו חשוב. הנכון הוא 6... פ—e2.
7. ...ס—g5, ה6;
השחור חייב להכין לרץ אפ־שרות נסיגה.
8. ...ס—f3, ר—ה7; 9. ...ר—f3
עוד יותר חזק מ־9. ...f5. הלבן אינו רוצה להחליש את הקודקוד הפ בסרם הכין התקפה כבדה.
9. ...ר:e3; 10. ...ס:e3, ד:e3;
השחור אינו יכול לסבל פתיחת

שחמט בעולם

דו־קרבות חשמקאים ליבתר.
בלינגראד ובאוריסה הזלו שני ה־דרקרבות בבסגרת ½ גמר וחרות ה־מוצמדים לכתר העולמי בשחמט. ה־עובדה, כי כל ארבעת השחמטדים הם רוסים, הוספה את הדרקרבות לעניין „פנימי" של בריח הבעצות, אך אינה בפתיחה מערך הבאבר ה־ספורטיבי הבוחה הרב לבוצר סביבם.

לינגראד: פאסקי — קרפוב 1½ : ½ (1). בבחלק הראבון ניצח פאסקי, ששחק בכלים שחורים. ה־משחק הבני — הקו. בבליטיו, ש־כרם בחתים, צרשות לקרבב.

אריאנה: קוצ'צי — פטרוסיאן 2½ : ½. שני בחבנות לקוצ'צי ב־משחקים ראבון והליטי (בבגיהם קוצ'צי היה לבן). בשני — הקו אחרי מחשק קצר.

מחזה במישקל נוצה

„דלתות דופקות" מאת מישל פרמן ב„הבימה"

תיאטרון

כאת ד"ר חיים גמזו

עבריה: צבי רחון
מהבנה: בינה מיכאלים
הפאורה הלבבות: לוציה באסט־סכנופלי
ואורה: נתן פנסרין

ביטל פרבו כהב קומדיה מאמ־ריה לי בעיותו בן 36. זה היה מחזה הראשון. הבתים היה כונס במערת מולחן הכתיבה שלו. אך שיחק לו הבזל ושחקנית ממכרותיו הראתה אחבי לסריסטאן דיאר שהעלה אותו בקיץ 1957 — ושיא כנים לפני „בחד פכת הנעורים" הפאריסאית — ב־ צרי „חוף התבלה", ניצה ומבנון. לי־אחר הצלחה ב„עונת הכלפפוניים" של במה פרובינציית־הקיץ, הגבר הי־מחה בתיאטרוני הבירה הקל ה־פאריסאי, „אדארד הכבירי" ו„בוף פאריזיין".

אנו עדיין מצויים בתקופת כירי־כירי־הכלפפוניים שלנו ועל כן יש להבנה מה ראה „הראאטרון הלאומי" שלנו להעלות תיאור חליל זה של התפרקות הבישבה הבורגנית הצר־פתית. מחרחות הכומדיות חחדות כאחדדי הזלתות הדופקות בלי הרף לאחר כניסתם וציאתם של בני בשר־פתה הצעירים, המבוגרים הקבדי־ים של הבעיין צרפתי (נהם בוכר־בן), הרואה כיצד הטפרות בסבנה הנדים ה„טוליפיף" אהבה קיבל בר־אכזבה ועיזה לחורבה גם לבאבי־אין. אך כסבבר שכל מאכזבו יהיו לשוא: בתו הבכורה — הזמרת (הזיה כבראלי) — הבאה — ודוי מה! — לחיות בתקבה קלוטע. כמבוגרת מיהודים לכך הב סוקה הנהבה הבביבה בהיריה מבין פחדי פיבבה שבלהה ה„בעוה"... הזמרת הבבה לחיות „בבבה בלה לאדי" בכל כחיר, היא ליא הבלאי כוחיה, הבאמיריה, הבבפה הם כי היא הבין לכל חיותר לחיבה דובבי־בית לבילוי־בירים מבובי־הבה הי מבמבר־ראוביים ובא אז הבבים לבי־בבבה מבבבי בלבד אבל הבבבי מבין בלבבה ובבים...

פיקנש!

הבן, פרבסוא (אלבה קוסאי), הוא הבבב כיבבבים הבים, בלילי ראו מאבים ו... ידידה הבבומבה בחדר ה', בבית הבריו, עד לבבת הבבלה. לבבבף, לוחבי בחתה בבדיע פרבסוא בן ה־19 ראבה כי הוא רבבה לבאבה אבא ידידהו לאבה, הוא בן 19.

הבבר הבבירה — הבראבה (מרי בן) — בת ה־16 — בבדיבה לאבן, לאחהה הבאם כי היא ב...הבין הכי אין בראבדה מבבה, הבבבבה עבר בבה בבבבבה... אבבה, הבבבבה הבבבבה בבבבבה הבבבבה בבבבבה הבבבבה ב

ל„כביסון"
שרות למכונות כביסה בע"מ

דרושות נקידות
קבלת קהל

לפנות ביום ב' 22.4.74, בשעה 8.00 למשרדי החברה,
רחוב הגר"א 39 תל־אביב

חברה ביגלאומית גדולה
המספקת כימיקלים וטכנולוגיה למפעלים
בקשר לטפול במים

מחפשת

מהנדס כימאי

על נסיון בטיפול במים במפעלים העשייתיים, מערכות קירור, הדודים, וכו'.
אחר הקופה הדרכה באירופה, יהיה אחראי תריות מלאה עבור הפעולות המתרחבות של חברה בישראל, כולל יזום והרחבת מכירות בריות ומתן שרות ללקוחות קיימים וחדשים.
נאי שכר השטות מעולים.

א לשלוח קורות חיים תוך פרוט כישורים .טין (הכל בשפה האנגלית), לטר נעים צ. ברד, ת.ד. 7198, חיפה.
איונות ייקבעו בחיפה או בתל־אביב מסך חדש באי 1974.

למלון גדול בירושלים

דרוש

מנהל מכבסה

נא לפנות לטל. 67141 כחלקה המנגנון
או לת. ד. 2494 י—ם.

עץ לבוד בע"מ
ETZ-LAVUD LTD

דרושה

מרכזנית

בעלת נסיון

נא לפנות למת' כת־אדם
טלפון 914931 פתח־תקוה

למפעל תעשייתי ברחובות
המוכר לפני הכרתובות דבת־מיקה

דרוש

חשמלאי אחזקה

בעל רשיון של חשמלאי מוסמך
...כיים מובים להתקדמות. לאיש המתאים.
...צות בכתב בצרוף העתקי תעודות וקורות חיים למנהל המפעל ת.ד. 2 רחובות.

אוניברסיטת בן־גוריון בנגב

מכרז מספר 74/1
אוניברסיטת בן גוריון בנגב מודיעה על משרה פנויה:
כשרה פנויה:
1. ממחלקה לפיסיקה
א. עוזר מינהל לפיסיקה
שאר התפקיד: עזור לראש המחלקה בניהול פעילות הכלכלית במחלקה. כסיע לרמ"ח בהכנה ובמעקב המחלקתי. ועיקר אחרי ניצולו. מתאם את פעילויות המשקיות של המחלקה וכסיע ברישום ...
המשרה הדרושה: בוגר תיכון עדיף בעל השכלה ...ודמית. נסיון של 3 שנים לפחות בתחומי מינהל ...אמצאות (לא מוסכים). ידיעת שפות עברית ...אנגלית. כושר הבעה בכתב ובע"פ. בעל כושר ...ניהל בשא ומתן.
...דרגה המצאית: יי־ייד בדרוג האחיד או 2—1 ...דרוג מחיר.
2. ממחלקה לכימיה
ב. טכנאי/הנדסאי אלקטרוניקה
...לתכנון ופיתוח מערכות אלקטרוניות לשמירה ...ואחזקה שוטפת של מיכשור מעבדתי.
המשרה הדרושה: בוגר בית ספר לטכנאים או ...הנדסאים ונסיון של 3 שנים. ידיעת אנגלית מכנית ...מכרחית.
הדרגה: תקבע בהתאם לכשורי המועמד.
3. ממחלקה להנדסת חשמל
ג. הנדסאי אלקטרוניקה
שאר התפקיד: אחזקת הבכשור האלקטרוני.
המשרה הדרושה: בוגר בית ספר להנדסאים. ...3—4 שנות נסיון באחזקה ציוד אלקטרוני. ידיעת ...השפה האנגלית הקשה.
הדרגה: תקבע בהתאם לכשורי המועמד.
4. ממחלקה למדעי הביולוגיה
ד. מזכירת הדיקן
שאר התפקיד: מזכירה אישית לדיקן (כולל ...התכתבות, הקיון ותאום פגישות הדיקן). עורכת ...סיכומים ופרוטוקולים כישיבות. כסיעת בהדפסה ...הקשורה בפעילות המחקרית של הדיקן. מקיימת ...קשר בשם הדיקן עם אנשי מנל המקלטה בנושאים ...שונים.
המשרה הדרושה: בוגרת תיכון, השכלה אקדמ־ ...איה רצויה. נסיון של 3 שנים כמזכירה. שליטה ...בעברית ובאנגלית. הדפסה בעברית ובאנגלית.
הדרגה: תקבע בהתאם לכשורי המועמדת.
כל המשרות חיכון מלאות
למועמדים כחיון לבאר־שבע ותנן עזרה בדיור. פניות בכתב בצרוף תולדות חיים ותעודות יש לשלוח עד יום ו' 26.4.74, אל מחלקת הכנגנון, אוניברסיטת בן גוריון בנגב, ת. ד. 2053, באר־שבע. מיקוד 84120.
נא לציין על המעטפה מספר המשרה המבוקשת

לתיכון ערב בת"א

דרושים
מורים

להסטוריה ואזרחות

רק בעלי נסיון יפנו לת.ד. 26188, ת"א

למפעל תעשייתי במפרץ חיפה
דרושים
מנהל חשבונות עצמאי
לניהול מחלקת חשבונות
עם ידיעה בניהול אדמינסטרציה
שפות עברית ואנגלית — על בוריין
פקידה־כתבנית בעברית
וידיעה באנגלית
מרכזנית
נא לפנות בכתב יד בצרוף קורות חיים לת. ד. 4868 למס' 328

לחברת יבוא תרופות וציוד רפואי

דרושה

פקידה

לטפול בדואר ובתקיות
ידיעת השפות העברית והאנגלית הכרחית.
על המעוניינות לשלוח נתונים על נסיון קודם, כתובת מדוייקת ומספר טלפון
לת.ד. 29001 תל־אביב.

אתון
מערכות בע"מ

דרושים

1. **ראשי צוותות**
למפעלינו המתרשים בברמיאל
2. **מרכיבים**
לצפון הארץ
יומדשו בוגרי בתי ספר מקצועיים עם נסיון קודם בהרכבת מוצרי אלומינים.
תנאים טובים למועמדים.
3. **עוזרת למנהלת חשבונות**
במשרד החברה בת"א
יומדשו: יוצאות צבא. ששרתו כפקידות ובקורות קורס להנהלת. שעות העבודה 8.00—1300. תנאים טובים למועמדת המתאימה. נא לפנות בכתב בצרוף קורות חיים, אישורים והמלצות.

בית־חרושת כרמיאל
טל: 04-988320
משרד תל אביב רח' קוטין 15
טל: 03-247086, 232613

למפעל תעשייתי גדול
במפרץ חיפה
דרושים

✶ **מהנדס מכונות בכיר**
נסיון של 10 שנים לפחות בתכנון בתעשייה הכימית או הפטרוכימית, תכנון צנרת ר־ציך, רדע בבעיות כח וחום. העבודה דר־ישת תאום עם מתכנני הנדסה כימית, הנ־דסת מכונות, הנדסה אזרחית, מכשור ובק־רת וחשמל. ידיעה טובה של השפה האנ־גלית — חברה.

✶ **מהנדס מכונות**
נסיון של 5 שנים לפחות. (רצוי בתעשייה הפטרוכימית), נסיון בתכנון צנרת, בעיות ובבעיות כח חום. העבודה דרשת תאום עם מתכנני הנדסה כימית, אזרחית, מכשור וחשמל. ידיעה טובה של השפה האנגלית — חברה.

✶ **מהנדס מכשור ובקרה**
בעל נסיון של לפחות 5 שנים בתעשייה הכימית, נסיון בעבודת תאום עם מתכנני הנדסת תהליך, הנדסת מכונות וחשמל. ידיעה טובה של השפה האנגלית — חברה.

✶ **מהנדס אזרחי**
בעל נסיון של 5 שנים לפחות בתכנון הנ־דסה אזרחית, בתעשייה הכבדה או בתעשייה הכימית. העבודה דורשת תאום עם מתכנני חוץ של הנדסה אזרחית, הנדסה כימית, הנדסת מכונות והנדסת חשמל.

✶ **מהנדס פרוייקט למתקני השרותים**
(מיכלי איחסון גנרת שמת, מרחסי אויר, מערכות מי קירור, מיפול מים וכו'.)
הכשורים הדרושים:
מהנדס כימאי או מהנדס מכונות
בעל נסיון בנושאים הנ"ל של 5 שנים לפחות. ידיעת עברית ואנגלית — חברה.

✶ **חשמלאים תעשיתיים**
בעלי רשיון מוסמך.

בדבר פרטים נוספים נא לפנות בכתב יד ובצרוף קורות חיים ונסיון קודם לת.ד. 99 חיפה מיקוד 31000.

מוסד ציבורי מחפש
1. **מזכירה־כתבנית**
2. **פקידה כללית**
מתחילה
3. **נהג לרכב קטן**
בדבר פרטים נא לפנות לטלפון 33626 תל־אביב בין השעות 11.00—14.00 אל חנה.

ליחידת מחשב של בנק בת"א

דרושים
עובדים/
סטודנטים

לעבודה במשמרות למחלקת הביקורת
תנאי שכר טובים
★
המעוניינים יפנו לת.ד. 7095 עבור מס' 20

להחברת ממוח גדולה
דרוש:
עורך דין
צעיר
הכשורים הדרושים:
✶ שלוש שנות נסיון — עדיפות בחברת בטוח
✶ התמחות בחוק נזיקים
הנגים מובים למשמר המתאים
נא לפנות בכתב יד בציון קורות חיים ונסיון קודם לת.ד. 2926 ת"א עבור מס' 2759 שדיות מובטחת

לחברת ביטוח ישראלית

דרושים
1. **מכינת פוליסות**
2. **מזכירה**
רצוי בעלת ידע בהדפסה עברית וצרפתית.
3. **בתבנית פוליסות**
נא להתקשר 624327 ת"א לגבי מירה.

לחברה כלכלית בתל־אביב
דרוש
מנהל חשבונות בכיר
— משרה מלאה —
נא לפנות לת.ד. 3226, תל־אביב, עבור „בכיר", בציון פרטים והמלצות

למוסד ציבורי גדול
דרושים
כלכלנים
בכמגמות: חשבונאות ותקציבים (וגם לפרויקטים תעשיתיים).
(בתחום החשבונאות יתקבלו גם כלכלנים מתחילים).
מקום העבודה תל־אביב.
תנאי השכר יקבעו לפי כישורי המועמדים.
הצעות בכתב בלווי קורות חיים, ותאור מפורט של השכלה, נסיון ורקע צבאי יש להגיש לת.ד. 7061 תל־אביב — 61070 לכמ' 15 (130) עד לתאריך 30.4.1974.

דרושה
עוזרת
למנהל
חשבונות
- נסיון של 3 שנים לפחות
- רצוי כתבנות עברית אנגלית

נא לפנות בכתב יד, תוך פרוט קר־רות־חיים ונסיון לת.ד. 39023 ת"א.
שדיות מובטחת!

לחברת בניה בחיפה
דרוש
הנדסאי בנין
נא לפנות: „סנפיר", נחידאו 27 ת"ל. 664859 חיפה

למחלקת ארגון ושיטות של בנק

דרושה
שרטטת
טפסים

הצעות מועמדות יש לתגיש בכתב לת.ד. 7095 עבור מס' 19

ליחידת מחשב של בנק בת"א

דרושות
נקבניות

אנו מעוניינים לקלוט להכשרה גם ללא נסיון קודם.
★
המעוניינות תגשנה הצעות מועמדותן בכתב לת.ד. 7095 מס' 18.

לאחת החברות הגדולות בישראל לשיווק מוצרי צריכה חשמליים

דרוש
מנהל שיווק
ארצי
✶
לפנות בכתב לת.ד. 6433 תל־אביב
תנאים מצוינים למועמד המתאים.
סודיות מובטחת!

לחברה כלכלית
דרושים
אנשי מכירה
לאיזור חיפה והצפון
השתלמות תערך בחדשים מאי־יוני 1974 ב־חיפה, בשעות אחר הצהרים.
— ✶ —
על המעוניינים לפנות בכתב יד עם פירוט תולדות חיים לת.ד. 4092 חיפה

תדיראן

לתדיראן דרושים

1. **מהנדס טכנולוג היברדיים**
לפנות דרושה מכולניות שמבה, עבות ודקה. מהנדס מכונה או משלוב, עם נסיון כמשרטט הגיל. ידיעת השפה האנגלית הכרחית.
2. **מהנדס מחלקת אמינות ובקורת איכות**
אחראי לפעולות בקורת איכות בכל ייצור. בדיקות השמלות. כתיבה מפרטי בדיקה. ניהול מיש מבקרי עם לקוחות.
3. **עורך מעגלים מודפסים**
שרטט או מכנאי אלקטרוניקה, נסיון מעדיפ מעגלים מודפסים.
4. **הנדסאי/טכנאי אלקטרוניקה**
א. לפנות מערכות ספרתיות ומעגלים אלקטרוניים בעלי נסיון של שנתיים במעגלים דיגיטליים ואלק־ ...ורוניים.
ב. לתכנון בדיקת ובדיקת במערכות קשר מרכיבי הדרים, מעגלי U.H.F. והערכת דיגיטליות, בוגרי בתי ספר להנדסאים או מכנאים עם נסיון בתחומים הנ"ל.
ג. לעבודתו אפליקציה של מוצרים מונוליטים. נסיון של 3 שנים בתחומים הנ"ל.
ד. פתח ובדיקת מוצרים היברידיים, תכנון בדיקת ובדיקת מעגלים היברידיים, ידיעת השפה האנגלית הכרחית.
5. **מפעלים למחשב D.O.S. 370**
עם נסיון של שנתיים.
(טלפון ישיר להמלקה 262346).
מועמדים מתאימים יפנו בכתב לת. ד. 648 תל־אביב, בציון פרטים אישיים ונסיון מקצועי.
סודיות מובטחת

טריומף אינטרנשיונל בע"מ
באר שבע

מחפש
✶ **מכונאי**
למכונות תפירה
בוגר צבא ובעל נסיון
באים בחשבון גם אנשים בעלי רקע במכניקה עדיפה המוכנים ללמוד מקצוע זה.
✶ **מזכירה**
שליטה והדפסה בשפה העברית ויכולת עבודה באופן עצמאי.
לפנות בכתב בצירוף קורות חיים לת.ד. 10146 ירושלים 91100 מיקוד.

לחברת ביטוח בתל־אביב

דרוש
עורך־דין
למשרת יועץ משפטי
למחלקת תביעות — אלמנטרי
הכישורים הדרושים:
1. נסיון קודם בדיני נזיקין — הכרחי.
2. שליטה מלאה בשפה האנגלית וידיעת השפה העברית על בוריה.
3. עדיפות תינתן לבעל נסיון בענף הביטוח.
תנאים מובים למועמד המתאים.
נא לפנות בכתב לת.ד. 1791 תל־אביב.

למפעל תעשייתי באשדוד
דרוש
מנהל חשבונות
עצמאי
בעל נסיון בהנהלת חשבונות וניהול
לקבוצת ראיון נא להתקשר לבר נחום, בטלפון 614963—03 או ת.ד. 2369 תל־אביב
סודיות מובטחת

למפעל בת"א
דרושים/ות
פועלים/ות
למשמרות
הנאים מובים
למתאימים
טל. 255980, 256758

דרושה
פקידה־
כתבנית
אנגלית
השולטת בשפה האנגלית
לפנות בכתב
ת.ד. 526 ת"א
בטלפון 611431, לשרה

נציבות שירות המדינה
מודיעה כי דרושים

עוזרים סטטיסטיים

לסקרים הדשים בלשכה המרכזית לסטטיסטיקה, משרד ראש הממשלה ירושלים, בדרגה ח"י של הדירוג האחיד.
רשאים להגיש מועמדותם בעלי השכלה של 12 שנות לימוד מלאות.
הצבירה היא במשרה מלאה בלבד.
המועמדים המתאימים יסווגו לפי דרגה זו של הדירוג האחיד עם אפשרות לקידום עד דרגה יב אחיד. הקידום יהיה כרוך במעבר בחינות ועבודה בהן בהצלחה.
הנבחרים יוצאו בתפקידים בשדות, סיטול חובר סטטיסטי ושימוש במכונות חישוב.
המעוניינים יפנו אל מנגנון הלשכה המרכזית לסטטיסטיקה, הקריה, הרצה, ירושלים, מיתן 27, חדר 13, בשעות מחיים: 16, 18, 21 באפריל בין השעות 12.00—09.00.

לתשלובת מפעלים גדולה
ומתפתחת בירושלים

דרושים

✶ **מהנדס ייצור**
בעל נסיון בשיפור שיטות, חקר עבודה והפעלת צוות מהנדסים וטכנאים.
ידיעת הטפה הנרמנית — יתרון.
✶ **מהנדס ייצור**
בוגר הטכניון, בעל נסיון של 2 שנות עבודה.
✶ **טכנאי ייצור**
בעל ותק במדידת זמנים בתעשיה.
לפנות בכתב: אנף מינהל וסה אדם, ת.ד. 3495 ירושלים
סודיות מובטחת

אוניברסיטת חיפה

דרושים

צלם
למחלקה לביולוגיה
הכישורים הדרושים: נסיון בצילום מדעי ב־מעבדה ובשדה.

חשמלאי
התפקיד: ביצוע עבודות אחזקה במוקני מתח גבוה ומתח נמוך, ביצוע התקנות ושינויים במערכת החשמל באוניברסיטה.
הכישורים הדרושים: חשמלאי מוסמך, נסיון של שלוש שנים בהפעלה ואחזקה של מתקני מתח נמוך וגבוה.

* * *

פנסיונר
לרישום ומעקב נוכחות, חופשות ומחלות עובדים. נחוץ נסיון בעבודת מנגנון או הנהלת חשבונות

בהצעות מועמדות נא לפנות בכתב למח־לקת כח אדם, אוניברסיטת חיפה, הר הכרמל, חיפה.

A.E.I. א.אי.ל ישראל בע"מ
תעשיות אלקטרוניקה

למחלקת פיתוח
דרושים
טכנאי אלקטרוניקה (מע/528)
✶ עם נסיון של שנתיים בתחום הדיגיטאלי
טכנאי צימוד מחשבים (מע/529)
✶ עם נסיון קודם
למחלקת לוגיסטיקה
דרוש
מקדם משלוחי יבוא
✶ לעבודה בטיפול במשלוחים ובשחרורים ממכס.
✶ דרושה ידיעת אנגלית.
תנאים טובים למועמדים המתאימים
נא לפנות בכתב או טלפונית 787131 או 782141 אל מחלקת כח אדם, מבצע קדם 48 בני־ברק 51205
סודיות מובטחת

הסוכנות היהודית לארץ־ישראל
המחלקה לעלית ילדים ונוער

למחלקה לעלית ילדים ונוער

דרוש שליח כמפורט

משרה מס' 6:

שליח עלית הנוער
בפרס

תאור התפקיד:
1. הפצת רשיון עלית הנוער בכל הקהילות ההתדיות בפרס.
2. קשר עם הקהילות ההתדיות ועסקניהן, ארגונים צבוריים־ ...הדיים ופעיליהם ובליהי הסוכנות היהודית — לכינון עדוד עלית בני נוער ללא לווי הוריהם.
3. קשר עם בתי ספר הכטפלים במועמדים לעליה.
4. קיום כרים עם הורים הבוכנים להעלות את ילדיהם ארצה.
5. ראיון החניכים המועמדים לעליה, כולל: בדיקת תעודות, מתן כבחני הישגים, קבלת דוחות פסיכולוגים וכו'.

דרישות המשרה:
— רצוי תואר אקדמאי באחד מן המקצועות: חינוך או עבודה סוציאלית.
— נסיון של לפחות 10 שנים בעבודה עם עולים ובעבודה הנוכית.
— שליטה בשפות פרסית ועברית.
— כושר הבעה בכתב ובע"פ בשפות הנ"ל.
— כושר ארגוני וכושר לניהול מו"מ.
— הדרגה תקבע עפ"י כשורי המועמד.

על המעוניינים לפנות אל: המחלקה לעלית ילדים ונוער, ת.ד. 92 ירושלים, עד לתאריך 10.5.74 ולציין על המעטפה „הצעת שליחות מס' 6".

هكذا من الأصل

הנדסה אלקטרומכנית בע"מ

ת. ד. 9805 חיפה

דרושה

מזכירה מנוסה

להם עבודה מלא

הכישורים הדרושים:
ידיעה והשפה העברית על בוריה כולל הדפסה, כושר ארגון הנהלה, יוזמה ברמה בהנהלת השמנות.

תולדות חיים ונסיון קודם נא לשלוח לת. ד. 9805 חיפה לא יאוחר מ־30.4.74

דרושה מזכירה עצמאית

עם שליטה משפות אנגלית וגרמנית
לעבודה מענינת במשרד יצוא

לפנות: ת.ד. 6562 ת"א
או טלפון: 03—221521

למשרד התיירות דרושות

מזכירות - כתבניות

בשפה העברית (רצויה ידיעת כתבנות אנגלית), לאחר שעות בבוקר.

בדבר פרטים נא לפנות לאכרכלות משרד התיירות, רח' המלך גיורג' 24, טלפון 223361/207, ירושלים.

למפעל מתכת דרושים

- ✶ מנהל/ת חשבונות
  סוג ג'
  להכנת שכר עובדים וקופה.
- ✶ נער לעבודה בחנות.
- ✶ נער לעבודות משרד ושליחויות
- ✶ עובד למחסן.
- ✶ רבולבריסט

הנאים מתאים למועמדים המתאימים
להתקשר טלפונים: 33108, 32176.

מדינת ישראל
הכנסת

מודיעה הכנסת מדיניות בזה על משרה פנויה בסגנון הכנסת

מספר מס' 16

תאר המשרה:

טכנאי חשמל

(השמואלי הקשייתי)

הדרגה: ד—ה' לדירוג טכנאים.

תיאור התפקיד: אחזקה של כיתקנים השמליים מכל הסוגים וכיוול מלהות דם חלש ומיתקני שמע.

דרישות המשרה: השכלה מקצועית עם תעודות של טכנאי ורכיבי השמלאי מוסכר כאישור ע"י משרד העבודה, יכולה קראות תוכניות, ידיעת השפה העברית על בוריה, רצוי השפה האנגלית.

מקום העבודה: בבנין הכנסת בירושלים.

הצעות מועמדים אשר לעבור על כיפס „בקי שה לעבודה ציבורית" (מדף 1061) האפשר לקבלו בכל כתובי הדואר בארץ, ולצרף את הנתונים המתאימים. את הבקשה יש לשלוח אל: מחלקת כח־אדם, הכנסת, ירושלים, עד יום ו', יא באייר תשל"ד (3.5.74).

הכנסת, 19.4.74

תדיראן

למפעל הסוללות ברחובות

דרושים

1. **אלקטרונאים**
   לעבודה מענינת בהנדסה ויצור של ספקי כח.
   מומחי בתיים של הון הארץ, בקרמיקה אלקטרוניקה המיכון, אי מומחי מדי ספר מכשירים אלקטרוניקה.
2. **מזכירה**
   מתן שרותי מזכירות למהנדסים והמנהלי פרוייקטים
   נסיון בעבודות מזכירות שליטה מלאה בשפות עברית ואנגלית כולל הדפסה.
3. **מחסנאי**
   עם נסיון 3 שנים כמחסנאי טכני, ידיעת אנגלית (קריאה, כתיבה).

מועמדים/ות יפנו לשם קביעת ראיון לטלפון 950051 או 950056

מהנדס י. יודסין
חברה קבלנית בעיר

למשרדנו בחיפה

דרושה

מזכירה - כתבנית

הכישורים הדרושים:

- ✶ ידיעת השפה העברית ושפה זרה (אנגלית, צרפתית או איטלקית)
- ✶ הדפסה בעברית ושפה זרה.

שעות העבודה: בימים א—ה מ־13.00 עד 18.00

בהצעות נא לפנות: לת.ד. 7074, חיפה טל. 04—254163

— סודיות מובטחת —

דרושים

1. חשמלאים — בוגרי בתי־ספר ללחמות.
2. מסגרים, רתכים
3. מחסנאי

הנאים מוסמכים למועמדים המתאימים.

נא לפנות טלפונים: 642518, 640656 חיפה.

תדיראן

למפעל למוצרי חשמל

דרושים

1. **מנהל מחלקת הרכבת מזגני קור**
   נסיון בניהול העבודה
   הכשרה טכנית הנתן במקום
2. **עובדי/ות יצור**
   הכשרה הנתן במקום

✶

מועמדים מתאימים יפנו לקביעת ראיון לת. ד. 648 תל־אביב בציון פרטים אישיים ונסיון מקצועי או טלפונית למפעל 856111.

למפעל בתל־אביב דרושים:

1) **מפעילים**
2) **עובדי ייצור**

לציוד אוטומטי בתעשיית מוצרי ניר
השלום מלא בשת הכשרה המעבדים כולל הנאים סוציאליים מלאים
על המעוניינים לפנות לת. ד. 1106 תל־אביב
סודיות מובטחת

לצה"ל דרושים באזור תל־אביב

- ✶ מהנדס אלקטרוניקה
- ✶ טכנאי/הנדסאי מכונות
  לאחר סיום עבודת הפרוייקט
- ✶ שרטט
- ✶ נהגים לרכב משא

על המעוניינים לפנות בכתב
ת.ד. 2128 — שליחות

דרוש
מהנדס נסויים

תאור התפקיד:
— תכנון ניהול ופקוח נסויים
— תכנון ומעקב אחר ומיכשור לנסויים
— מיפוי ושלוט שיטות מדידה ומיכשור
הכשרים:
מהנדס אלקטרוניקה (או אינדוסטריה) מעל 3—3 שנות נסיון מעבדתי פיתוח. מקום העבודה: מעבר לתחומי ופתוח מאיזור חיפה

● נא לפנות בציון קורות חיים, השכלה ונסיון מקצועי קודם, לת.ד. 9757 חיפה 31096 (עבור „מכונים נסויים").

למלון קרלטון
מעל 4 כוכבים
נהריה

דרושים:

- ✶ פקיד/ה קבלה
- ✶ פקיד לילה
- ✶ מרכזנית

נא לפנות למנהל הקבלה
טלפון 04—922211

המועצה האזורית מרחבים

מפגש מרחבים ד.נ. הנגב
ת.ד. 057—83051 — 057—83014

דרושים עובדים

א. בהתאם לסעיף 13, צו הרחבות המקומיות (שירות עובדים) תשכ"ב, 1962.
בכריזה בזה המועצה האזורית מרחבים על משרות פנויות כדלקמן:

1. רכז תרבות תורנית במשרה מלאה בדרגה ד' אחיד.
2. עובד סוציאלי קהילתי במשרה מלאה בדרגה י"ב—י"ג אחיד.
3. עובד סוציאלי כמיד לטפול במשפחה, במשרה מלאה בדרגה י"ב—י"ג אחיד.
4. עובד סוציאלי כמיד ליולד ולמוצר ליד בתי־הספר, בדרגה י"ב—י"ג אחיד.
5. רופא שיניים בחצי משרה, לתלמידים, דרגה רופא"ב.
6. מנהל חשבונות ראשי, משרה מלאה בדרגה י"ד אחיד.
7. פסיכולוג חינוכי, חצי משרה, דרגה ד—ו' נמ"ר.

ב. הדרישות למשרות הנ"ל: השכלה ותעודות בהתאמה, הכרה מתרכות הנבודה, ידיעות בתחומי עבודה תקינים, רצוי בעלי נסיון בעבודה כתאימה.

ג. הבקשות למכרז יש לתגיש, לא יאוחר מיום: 13.5.74 בשעה 12.00, במזכירות המועצה.

ד. ספסים להגשת הבקשות למשרה פנויה, אפשר להשיג בכל משרדי העירייה, המזר עצה ומשרד הפנים.

חביב שרבף, יו"ר המועצה

דרוש
מנהל חוף רחצה
באזור חיפה

הכפופה הדרישות: מרכז אירגוני, נסיון בעבודה עם צוותות ועובדים, מו"מ ויחסי ציבור.

✶

לפנות ת.ד. 4758 חיפה בציון פרטים אישיים, קורות חיים ונסיון. מדיניה מובטחה.

מכנאי למכונות
העתקת מסמכים

דרוש

למתן שרותי אחזקה למכונות צילום מסמכים

- ✶ ידע במשמר או באלקטרוניקה
- ✶ מכני בית מקצועי או תיכוני
- ✶ רצוי נסיון קודם מעבר

לעבודה מיידית

מועמדים בעלי נתונים מתאימים, נא לפנות לת.ד. 16284 תל־אביב עבור „מכנאי למכונות העתקת מסמכים".

דרוש

פקיד מחסן

בעל נסיון בנהול. דישוי מחסן, מעקב אחרי תנועות וניהול כרטסת מלאי

- ✶ מכני בית מכרי
- ✶ רקע בהנהלת השמנות
- ✶ ידיעת השפה האנגלית — רצויה

לעבודה מיידית

●

מועמדים בעלי נתונים מתאימים, נא לפנות לת.ד. 16284 תל־אביב, עבור „פקיד מחסן".

למפעל בטחוני בחיפה

דרושים:

מהנדס רכב
(נסיון בבנפים)
טכנאי מכונות
טכנאי רכב
שרטט מכונות
מחסנאי מתכות
מחסנאי כלי עבודה
פקיד חשבונות
(רצוי נסיון בסכר)
פקיד למחלקת כח־אדם
(גיוס, ראיון עובדים רצוי בעל רקע בהיגה).

שעות העבודה 06.45—16.00.

נא לפנות בכתב בצרוף קורות חיים, השכלה ונסיון קודם לת.ד. 2639 צ.ת.ל.

לנו הסמה לטהיה, פרטיות, נסיון, עמידה, הדדה.

לחברה גדולה
במרכז תל־אביב

דרוש

מנהל חשבונות
מנוסה

יום עבודה רצוף, תנאים מכבדים.

בהצעות נא לפנות בכתב יד, לת.ד. 3468 ת"א עבור „מנהל חשבונות".

דרוש פקיד

בעל יוזמה ויכולת לקיים יחסי ציבור, הנקיא בהנהלת הפסנתר מכונה ובמיה כטפים. לפנות בכתב

tromasbest

שדרות רוטשילד 106, תל־אביב

עץ הזית

דרושה מפעילה
בעלת נסיון

למכונה להנהלת חשבונות מסוג אקסקטה (ונדרר)
למשרה מלאה

לפנות: „עץ הזית", קרית אריה פתח תקוה, ת. ד. 193

פאן־לון
חברה להנדסה ולבנין בע"מ

סניף ירושלים

לעבודה קבלנית בירושלים

דרושות קבוצות של:

- ● ברזלנים
- ● בנאים
- ● טייחים
- ● רצפים

רק בעלי מקצוע מנוסים ובעלי המלצות

מתבקשים לפנות טלפונים 02—39750 (לאומה)

לחברה מסחרית גדולה
דרוש שליח

אחראי ומהימן

שעות העבודה 8.00 — 16.00
תנאים מוסכמים. מקבל קטנוע מהעבודה

לפנות טלפונית למס' 33214

למכון הנרייטה סאלד
המכון הארצי למחקר בבעיות ההתנהגות

רח' קולומביה 9, קרית מנחם, ירושלים 96583

דרוש

חוקר בכיר

מתחום חינוך מבוגרים
בכירה מלאה (או בחצי משרה)

דרישות המשרה הן:
א. תואר Ph. D. בתחומים: פסיכולוגיה חינוכית, פסיכולוגיה חברתית, חינוך עדיף לדם במחקר
ב. רצויים: הכשרה בתחום פדגוגי והתבגרות מבוגרים
ג. ידיעת עברית, תשב ירושלים
תקופת המועמדות: 5—6 בחודש הבא"ל

הצעות יש לשלוח, בצירוף הולדות חיים ומסמכים על הכשרה ונסיון, עד ליום 30.4.74

חברת ברום ים המלח בע"מ

דרושים

1. מנהלי מכירות

לשווק מוצרים לאזורים נאמנרפיים ולאור קפסולות מוצרים.

✶ נסיון קודם בסחר בינלאומי (רצוי במיקלים או חברי הדברה)
✶ ידיעה מלאה וכושר בטוי בכתב באנגלית. (ערבית או ספרדית כשפה נוספת רצוית)

2. סגן מנהל
מחלקת משלוחים

✶ נסיון קודם בשטח המשלוחים — יצוא או יבוא.
✶ ידיעת השפות אנגלית ועברית של בורין.
✶ התמצאות בתהליכי הייצוא יבוא (בנקים ומסמכות ממשלה).

— מקום המגורים באר־שבע —

נא לפנות, בצרוף קורות חיים, לחברת ברום ים המלח בע"מ, ת. ד. 180, באר־שבע 84100.

לחברה מסחרית גדולה
במרכז תל־אביב

דרושה

כתבנית - קורספונדנטית

מעולה

עברית האנגלית על בוריה, שפה נוספת רצויה, עם נסיון מעבדתי מוכרחה

שעות העבודה: 7.30—14.30

תנאים מצויינים למועמדת המתאימה (ללא הגבלת גיל)

על המעוניינות לפנות בכתב בפירוט הולדות חיים לת. ד. 3468 ת"א 61000, עבור מס' 194

למפעל מזון גדול
במרכז תל־אביב

דרוש

שומר

העבודה היא בשלוש משמרות
במשך כל יומי השבוע.

המעוניינים מתבקשים לפנות בכתב לת.ד. 138 ת"א 61000 לקביעת ראיון.

למפעל בתל־אביב

דרוש

איש אחזקה
מסגר / מכונאי

הנאים מוסכים למועמד המתאים.

לפנות טלפון 03—821879
או ת.ד. 1670 תל־אביב.

דרוש מכנאי קידוח

עם רשיון נהיגה
הנאים מוסכים

נא להצלצל בשעות הערב למספר 752648

לחברת השקעות בחיפה

דרוש מנהל חשבונות

סוג ד' או מדופלם

נא לפנות לת.ד. 44519 עבור מס' 20 חיפה

מיקוד 31040

לחברה לניהול פרויקטים

דרושים

מהנדסים והנדסאי בניין

לעבודות באיזורים האלה:
1. צפת
2. טבריה
3. עכו
4. חיפה
5. תל־אביב

הדרישות הדרושים: מהנדסים והנדסאים בעלי נסיון בביצוע ו/או פיקוח על הבניה, בעלי שליטה מלאה בשפה העברית

התנאים לבחירים ויכולים מתאים לדרישות

נא לפנות בכתב־יד בצירוף קורות־חיים לת. ד. 33008, תל־אביב

סודיות מובטחת

דרוש
להברת יבוא ושיווק מוצרי אלקטרוניקה

מכנאי שדות
מעולה

נא לפנות לטלפון 443126/7/8 תל־אביב

משרד החינוך והתרבות
אגף הנוער — מחוז הדרום

דרושים:

מרכזי ומדריכי קייטנות ופנימיות

לאגף הנוער במחוז הדרום דרושים מרכזים ומדריכים לקייטנות, פנימיות ומחנות קייץ במחוז (מאשדוד־אילת). מדריכים ומרכזים יפנו בכתב, בצרוף תעודות והמלצות למשרד החינוך והתרבות, אגף הנוער, באר־שבע.

לדניש אינטריורס

דרושים

- ● רפד למשרה חלקית
- ● צבעי רהיטים
- ● מרכיב מטבחים

תנאים טובים ומשכורות גבוהות
לבעלי מקצוע מעולים

●

נא לפנות טלפונית ל־784131
לגב' לאה, לקביעת ראיון.

למפעל גדול בדרום

דרושים:

- ✶ **מחסנאים ראשיים**
- ✶ **מחסנאים**

בוגרי בי"ס מקצועי או קורס טכני שווה־ערך, ובעל נסיון בניהול מחסנים
(חשמל, אלקטרוניקה, חלקי חילוף מכונים)

עדיפות תנתן לבעלי דע במיכון

המועמדים המתאימים מבפרדים הנאי שכר מכבדים, אפשרות להשתלמות מקצועית ועוד מיוד

בפרטים נא לפנות לת. ד. 387 באר־שבע, קורות חיים ונסיון מקצועי

לרגיר הרחבת פעולות חברת נשיונל בישראל

דרושים

1. **סגן מנהל מכירות**
2. **סוכני מכירות**
   למערכות סטריאו, מקלטי טלויזיה וכו'
3. **סוכני מכירות**
   למכונות חשוב אלקטרוניות
4. **טכנאי אלקטרוניקה**

לפנות בכתב בצרוף פרטים על נסיון קודם לת.ד. 7038 תל־אביב

סודיות מובטחת!

NATIONAL
חברת האלקטרוניקה הגדולה ביותר בעולם

לחברה רצינית בענף מכונות משרדיות

דרושים:

1. **מנהל מכירות**
2. **אנשי מכירות**

עדיפות לבעלי נסיון קודם

✶

לפנות בכתב בציון תכונות התאים המבוקשים לת. ד. 4143 תל־אביב עבור מס' 9

סודיות מובטחת

לוח הכפול הארץ ידיעות אחרונות

למשרד גדול
של רואה חשבון
בתל-אביב

דרושים
בוחנות/ים מרכזות/ים
לרבות סטודנטים/יות
בראית חשבון
המעוניינים יפנו בכתב יד בציון פרטים על המכלולים והקורסים עבורה קודמים לת.ד. 898 תל-אביב מיקוד 61000 או טל' 51791 לשם קביעת ראיון אישי
— סודיות מובטחת —

ארא"ל מערכות בקרה בע"מ
אזור התעשיה יבנה
דרושים
השמלאים להרכבת לוחות
מחווטות
נ' פרטים נא לפנות לגב' כה אדם. טלפון 055—95251 או בכתב לת.ד. 172, יבנה.

למרכז מגן דוד אדום
דרוש
מנהל חשבונות
לעריכת פקידות יומן והתאמות
תנאים הדרושים: עמ"ר מהנהלת לפחות שנתיים (רצוי).
המעוניינים יפנו בצירוף קורות חיים ונסיון לת.ד. 9340 ת"א עבור „מנהל חשבונות"

למאפיה אוטומטית חדשה
הנבנית באזור הדרום
דרוש
מנהל טכני
הצעות נא לפנות לת. ד. 2063 באר-שבע עבור „מנהל טכני"

מדינת ישראל
נציבות שירות המדינה
מודיעה על
מכרז קידומי מס' מק/4/74
צוערים במשרד החוץ
ירושלים
מספר המכרזים: 17
אופי התפקיד: ההכנות כללית בשטחי העבודה הנלמדים במשרד החוץ בירושלים במשך שנתיים.
דרישות: 1 של הדירוג האקדמאי במדעי החברה (לאחר שתי שנות התכנות ובאם יוחלט המשך השירות במשרד, תינתן דרגה 2).
דרישות המשרה:
השכלה אקדמאית (לפחות תואר ראשון) במדעי הרוח, החברה או כלכלה. רצוי באחד מתחומים הבאים: כלכלה, יחסים בינלאומיים, מדעי המדינה, מדעי המזרח, הסטוריה, אונגרפיה, מדעי ההדות, לימודי סין, לימודים אסיים וכלכלה.
ההכנאות בבעיות כדיניות אקטואליות בנושאים כוללים אחרים לרבות יהדות, סטוריה, גיאוגרפיה, חברה ומדיניה, תרבות ומנהגים, כושר ביטוי, הסברה הכתבה בכתב ובעל פה. ידיעה כדשלמה בשפה העברית. ידיעה טובה בשפה האנגלית. יתרונות כדעכמים יהודים גם אחת מהשפות הבאות: ספרדית, צרפתית, רוסית, ערבית וגרמנית.
גיל עד 30. לאחר שירות חובה מלא בצה"ל. כשר בריאות תקין, בעל אזרחות ישראלית (כולל בת הזוג).
הערות:
. הנדרשים שלעבדו בדרישות התמחות הנלמדו בתום תקופת ההכנה בשרות החוץ. להם להיות נכונים למלא כל תפקיד בישראל ובחוץ לארץ, לרבות בארצות קשות שירות. הנהלת משרד החוץ שומרת לעצמה את הזכות להפסיק את ההכנה הנוער בתוך תקופת ההכנות אם ייכבא בלתי מתאים לדרישות התפקיד.
. דואגי הגלים את מתפקדותו גם כי שאינו בעל הסכלה אקדמאית מתאימה אך הוא עובד עבר את התואר הראשון בתום שנת הלימודים הראשון.
. כ"מעמד כניל להכניא בעת ההרשמה אישור מ"ל לימודי בשנת הלימודים האחרונה. במקרה שיתבחר, תהל העסקתו רק לאחר קבלת התואר. מעבר סלא יכניא אישור על קבלת התואר הראשון תוך שנה כיום פרסום המכרז תבוטל מעמדתו.
. המכתבים בכתב יתקיימו בחודש אוגוסט 1974 ובעל פה בחודש דצמבר 1974. ההתחלת תקופת ההכנה במשרד החוץ מבוראר — מרץ 1975 (כדצ' בשנה).
. לחדיל כילוגים, אחרי 75 יבי שירות, וכן לחיל שהוחרר מהשירות בנסיבות האחרות המפורטות בחוק החילים המשוחררים (הגדרת מעמד) התשל"ד — 1973, תינתן זכות קדימה מעמדה המתאימה בהתאם להקנית השירות, אם הוא עונה לכל הדרישות המכרז ויצרוף העדות על זכאותו (מהשלישות הראשית) בהתאם לחוק הנ"ל.
מקומות יש להפנות ללשכת מחוז ירושלים ב- נציבות שירות המדינה קרית בן-גוריון, ירושלים בצירוף כל המסמכים הדרושים באמצעות כיסוי 2115. את הטופס ניתן לקבל בלשכות נציבות שירות המדינה, ובכל בתי הדואר.
חיל ראשי להגיש כ"עבודה גם בכתב רגיל ולאו דווקא בטופס הנ"ל, ואז יצרין בקביעה פרטים אישיים, השכלה ונסיון.
כל המועמדים לראיון, שבקבוותיהם בצירוף הנ"ל כמכים הנדרשים וכל מסמך אחר שבדשתם לדעתו (בצירוף תרגומם הנאמן לעברית, אם הם כתובים בלועזית), יגיעו לנציבות שירות המדינה לא יאחר מתאריך המכרז בצירוף המסמכים אחרת לא ותוכאה בחשבון.
המועד האחרון לקבלת הבקשות הוא כלי פיון דצמבר (16.6.1974).

למפעל מזון בגוש דן
דרוש
תשמלאי אחזקה
העבודה במשמרות.
על המעוניינים לפנות טל': 722191
בין השעות 9.00—10.00

דרוש
איש נמרץ וחרוץ
בעל נסיון
בנושא הגברת קול,
ו/או הקשור בכך
לתפקיד מכירות.
תנאים ומכיר התקדמות קוים לבעל
נא לפנות לטל. 8-7-443126 ת"א

לסוכנות גדולה לביטוח
בתל-אביב
דרושה:
כתבנית עברית
מנוסה
שעות העבודה מ-8.00—15.00
תנאים מרבים למעמדת המתאימה
לפנות לטלפון 50651 למר קריאל

תדיראן
למפעל
למוצרי צריכה אלקטרוניים
באזור
דרושים
1. **אלקטרונאים**
לסדרן בדיקה ואחזור תקלות של מכשירים אלקטרוניים.
בוגרי קורסים מסלול יום או ערב עם נסיון במפעל תעשייתי.
2. **פועלות יצור**
לעבודות יצור והרכבה אלקטרונית.
ההכשרה תנתן במקום.
לקבלת ראיון נא לפנות לשירות למפעל רחוב הפלד 50 אזור או טלפונית 918585—1

מגדל-בנין
חב' לבטוח בע"מ
ירושלים
דרוש
חניר לתיקיה
גיל 16—17
על המעוניינים לפנות למשרד,
ברחוב הסדרג 2, ירושלים.

דרושים
מפעילים לג. ס. ב. ולמערבל בטון נייד
בתנאים מעולים
בשעות העבודה 946638 — אחה"צ 949243
(לפנות לאלי)

תדיראן
למפעלי האלקטרוניקה בהדרון
דרושה
פועלות יצור
לעבודה במשמרות
משמרת ראשונה 16.30 — 07.00
משמרת שניה 22.00 — 16.30
ההכשרה תנתן במקום
תנאים סוציאליים מרבים
הסעות לחולון, בת-ים, לוד, רמלה, ראשל"צ, אשדוד
מרשמדות מעוניינות תפנה ישירות למפעל רחוב השופטים 36 אזור חולון.

דרוש
איש מכירות
לחנות ואולם תצוגה
למערכות סטריאו
מתבקשות פניות מבעלי נסיון במכירות בחנות, עם ידע והכרת ציוד סטריאו
נא לצרף פרוט מלא של קורות חיים ונסיון קודם בעבודה לת. ד. 16480, תל-אביב.
סודיות מובטחת

למפעל בטחוני
דרושים
פקידים/דות
בעלי נסיון צבאי במקצוע הפקידות
לעבודה בסביבות תל-אביב.
המעוניינים מתבקשים לפנות לת.ד. 25034 תל-אביב 61330 בציון קורות חיים בכתב יד, כתובת ומס' טל.
סודיות מובטחת

למוסד ציבורי גדול
עבור היועץ המשפטי
דרושים
מנהלת לשכה
הכישורים הדרושים: השכלה לפחות תיכונית, נסיון בעבודת מזכירות ונהול עובדים וידיעת השפה האנגלית.
כתבניות
רצוי בעברית ובאנגלית.
הצעות בכתב, בליווי קורות חיים, ותאור מפורט של השכלה, נסיון ורקע צבאי, יש להגיש לת.ד. 7061 ת"א — 61070 למס' 15 (129) עד לתאריך 25.4.74.

הבנק הבינלאומי הראשון לישראל בע"מ
בירושלים
דרושים/ות
כתבנית עברית
* ידיעת השפה העברית על בוריה
* השכלה של 10 שנים לפחות
* אחרי שרות צבאי
כתבנית עברית/אנגלית
* ידיעת השפה העברית על בוריה
* ידיעה טובה של השפה האנגלית
בוגרי תיכון
* אחרי שרות צבאי
* המעוניינים יוכשרו לתפקידי פקידות בנקאית
לשם קביעת מועד לראיון נא לפנות טלפונית 02—223311
קו פנימי 17.
ההנהלה המרכזית: רח' לינקולן 18, ת"א

דרוש
חשמלאי רכב
למכוני-אור
תנאים טובים
טלפון 951484

להברה גדולה
מירושלים
דרוש
נער לעבודה
משרדית
לפנות טלפונית 523201
בשעות 12—8 לפנה"צ
לתדה.

דרוש לנו
מנהל כספים
הכישורים הדרושים:
* נסיון של כ-10 שנים בניהול כספים בחברה יצרנית מסחרית וכן תמחיר.
* ידיעה יסודית ומעמיקה בתנהלת חשבונות, נטות מאזנים וחוקי מס הכנסה.
* מיהול משא ומתן בדרג בכיר.
* ידיעת השפות אנגלית ועברית על בורין.
* נסיון בניהול חבר עובדים.
נא לפנות בהצעות כפורטות בכתב"יד בציון קורות חיים וכקומות עבודה קודמים לת.ד. 911 ת"א עבור מס. 371.
סודיות מובטחת

כימיקלים וטוסטים בע"מ
דרוש לנו
מחסנאי מכני
בעל נסיון של 3 שנים לפחות, רצוי במפעל כימי; בעל נסיון בחלקי צנרת ומשאבות ב- מיוחד.
ידיעת השפה האנגלית הכרחית.
מועמדים מתאימים יפנו אל מר' כה אדם של מפעלנו לקביעת ראיון אישי לפי הכתובת: ת.ד. 1428 חיפה 31000, או טלפונית: 04-721381.

למשרד גדול בירושלים
דרושה
מזכירה בכירה
לניהול אדמיניסטרטיבי
הכישורים הדרושים:
* השכלה תיכונית לפחות.
* שליטה בשפות עברית — אנגליה.
* נסיון קודם בניהול משרד.
* הדפסה בטכנית כתיבה עברית-אנגלית, הכרחיות.
על המעוניינים לפנות בצרוף קורות חיים בכתב יד לת.ד. 2045 ירושלים למספר 90.

דרושה פקידה
עם ידע באנגלית עבור מח' יצוא
נא לפנות חב' „עמית" בע"מ, טל: 614441

תדיראן
למפעל האלקטרוניקה
דרושים
מהנדסי אלקטרוניקה
בכירים
לניהול מכני מאורגן שר עקה
ההדרכה
לתפקיד כולל: שיפור וקידום תיכנון של מכשירים ומערכות קשר קיימים. הכנת ופתוח של מכשירים חדשים.
תחום עבודה המעילות: ציוד קשר צבאי תקני בתחום הנמוך, V.H.F.
אוהבי לתחנים בעלי יחסר.
מועמדים מתאימים יפנו בכתב לת. ד. 648 תל-אביב בציון פרטים אישיים ונסיון מקצועי או טלפונית למפעל 848184 לשם קביעת ראיון.
סודיות מובטחת

למשרד גדול בירושלים
דרושה פקידה
למחלקת חשבונות
הכישורים הדרושים:
— השכלה תיכונית.
— נסיון קודם בעבודה משרדית.
— הדפסה בטכנית מהירה בעברית.
על המעוניינים לפנות לת.ד. 2045 ירושלים למספר 85, ולצרף קורות חיים בכתב"יד.

לחברת „מבני תעשיה" בע"מ
רח' קרליבך 29, תל-אביב 67132
דרושים
1. **מהנדס בכיר**
לעריכת חוזים ובקורת חשבונות
2. **מהנדס**
לתאום ופקוח באיזור הצפון
תנאי העבודה ייקבעו לפי כישורי המועמדים.
● נא לפנות בכתב בציון קורות חיים ונסיון עבודה מלא.

למרכז חישוב גדול
באיזור חיפה
דרושים
בוגרי תיכון
לאחר שירות בצה"ל
לתפקיד מפעילי מחשב
מועמדים מתאימים יקבלו הכשרה במחשב מהגדולים בארץ.
העבודה הינה במכונות.
המעוניינים מתבקשים לפנות בכתב בלוויית תאור קורות חיים ופרוט ציוני תעודת הבגרות לת. ד. 9757 חיפה 31096, עבור „מפעילי מחשב".

תדיראן
דרוש
איש מנהל - חשבונות עצמאי
למשרד בתל-אביב
בעלי נסיון כל 5 שנים לפחות יפנו בצירוף קורות חייהם לת.ד. 29323 ת"א (עבור 254).

לחברת הובלה כל-ארצית
דרוש
מנהל - חשבונות עצמאי
למשרד בתל-אביב
בעלי נסיון כל 5 שנים לפחות יפנו בצירוף קורות חייהם לת.ד. 29323 ת"א (עבור 254).

דרוש
שותף פעיל
בעל תעודת הסמכה
למכון מבוסס
בענף הרדיואמורים
בבחרב ת"א
ת.ד. 30423 ת"א
סודיות מובטחת

לטחנת ירושלים
בע"מ
דרוש
טוחן
לטחנת אורז
להתקשר: ירושלים
טלפון 02—526718
רמת-גן טלפון
03—722393 אחרי
4.30 אחה"צ

„ראד" הנדסת בנין בע"מ
בכפר תל-אביב
דרוש/ה
טרמט/ת
קונסטרוקציות
בנין
מנוסה, ליום שלם.
טל. 443854, 451342
בין 15.00—19.00

דרושה נערה
אחרי שרות צבאי
לעבודות משרד כולל הדפסה שוטפת בעברית ובעלת ידע בשפה האנגלית
הצעות לת.ד. 112, חיפה

למפעל לייצור
פחות
דרושות
תופרות
(אפשרי מתחילה)
לפנות: קונ' פנים אר"ל סנדלר בע"מ אל"ל — חיפה טל. 04—221196 בין 14—18 טל. 04—251667 בין 19—21.
הפנה מעמדת

למלון בינוני
במרכז תל-אביב
דרושים/ות
עובד/ת
קבלה
יום
בוגרי תדמור
פקיד קבלה
לילה
בוגר תדמור
טל. 50941 ת"א

דרושים
שרברבי בנין יאמיים
לעבודה קבועה
פרטים בין 8.00—12.00, 16.00—18.00. טלפון 453105/6, תל-אביב

מזכירה
לאחר שרות צבאי
למשרדי הנדסי בנין
תל-אביב
הדפסת עברית-אנגלית
טלפון 259377
שדות 14, ת"א

למוסד גדול
בירושלים
דרוש
אדמיניסטרטור
בשפפן, כלכלן או רואה חשבון מסמך
מעל נסיון
באדמיניסטרציה
תנאי עבודה טובים
סודיות מובטחת
נא לפנות בכתב לת.ד. 2045 ירושלים למספר 202.

דרוש
מחסנאי מכני עצמאי
בגיל 30—40
רצוי מסביבות פתוח תקוה. להתקשר „בלרס"
טלפונית 900153, 900288 או ת.ד. 4 ראש-העין

דרושים לתפקיד
קצין בטחון
צעירים בוגרי היכון למשרות באזורים: ירושלים, תל-אביב ר- חיפה. אפשרות גם ת- שאקה חלקית (לסטודנ- טים וכו') אי עבודה לתקופה קצרה יחסית. הנאים טובים לבעלי כישורים המתנים כמ- אימים. לפנות לת.ד. 248 בני-ברק עבור „ק. בטחון".

עץ לבוד בע"מ
ETZ-LAVUD

דרושים
מפעילים
לעבודה אחראית
הכשרה למקצוע תינתן תוך כדי עבודה במשכורת מלאה וכל התנאים הסוציאלים.
העבודה במשמרות
המעוניינים מתבקשים להתקשר למח' כח-אדם טלפון 914931, או לכתוב לת. ד. 38 פתח-תקוה

בלצן ושות' מהנדסים בע"מ
יועצים לניהול ולכלכלת בניה
רח' ליסין 11 תל-אביב. טל. 254603, 259280
דרושים
1. **מהנדס בנין מנוסה**
לניהול מערכות שליטה בעזרת מחשבים על פרויקטי בנין רחבי היקף לעבודה בירושלים ו/או בת-א.
2. **מהנדס בנין צעיר**
לעבודות תאום ופיקוח ולעזרה בכינון והחזקה מערכות ניהול ומעקב במחשב על פרויקטי בנין רבי היקף בירושלים ו/או בת-א.
3. **טכנאי / שרטט**
בצוות ניהול ומעקב על פרויקטים רבי היקף בירושלים ו/או בת-א.
מועמדים שיתקבלו יעברו הדרכה בניהול פרויקטים, ברשתות ובעזרת מסופים (טרמינלים) של מחשבים.
להתקשר בכתב או טלפונית לקביעת ראיון.
4. **כלכלן / רואה חשבון**
נסיון של 5 שנים בעריכת סקרים כלכליים, ניהול כספים במערכת חשבונות רבת היקף, עבור אחד מלקוחותינו באיזור ת-א (לפנות רק בכתב).

A.E.L.
א.א.ל ישראל בע"מ
תעשיות אלקטרוניקה
דרושים
מהנדס מכונות
* לעבודה בהעמקת יצור חלקי מתכת בנושא טלפוניה.
* בעל 3 שנות נסיון לפחות.
* ידיעת אנגלית רצוי גרמנית.
הנדסאי מכונות
* לתכנון ביחוד אלקטרוני.
* רצוי בעל נסיון באותו תחום.
הנדסאי מכונות
* לרכז נושאי המתכת בטלפוניה.
* מיון של 5 שנים.
תנאים טובים למועמדים המתאימים
נא לפנות בכתב או טלפונית 787131 או 782141 אל מר' כה אדם רח' מבצע קדש 48 בני-ברק 51203.
סודיות מובטחת

هكذا من الأصل

ספורט

בעריכת יחיאל ארזי

התחתית מסתערת על נקודות חיוניות

המשחקים הביתיים של חמש הקבוצות האחרונות עשויים להשפיע במישרין גם על המשך המשחק בפיסגה: נתניה — בית"ר ת"א, מכבי ת"א — יפו

ליגה לאומית

מאת פופר „ספורט הארץ"

משחקיהן הביתיים של שתי הקבוצות הראשונות בדירוג, ושל כל חמש האחרונות, אינם מרמזים לכאורה על שינויים מרחיקי לכת בשני קצות ה־סולם — בתום המחזור ה־22 שיהיה מחר. אבל ודאי זו סיבת לחשוב, כי הכל יתנהל על פי התיאוריה, כפני שסימנים רבים מעידים על חריגות חלולי גם של כוח הפתעה בלתי נמנעות.

משום כך, יוסיף לשרור מתח גבוה בכל המגרשים, גם באותם המשחקים שתוצאה כאילו לא יתרחש בהם דבר יוצא דופן.

לאחר האכזבה הכפולה

מכבי נתניה, עדיין ביתרון שתי נקודות בפיסגה, חזר הביתה לאחר — נגלל בחבורת זו, כלנו מודאגים מאוד, ולפתוח שתיים משש המנורות המוסמכות, בעלות־המשפחה, המגבר רדות בכלוב שלנו, ותלו אורות את המנורות. ברוך לנו, שיש שלום־קדימויות בהקצאת תקציבי־הבטחון — אך בהקרים כמו שלנו צריך ל־הפעיל גם את הבריק, ולא רק את כבתות־הזרקורים...

אלי וחבר אלון,
בשם הדיירים בלוק 10,
רחוב יחזקאל הלוי,
קרית שמונה

המועמדים על הפתקים

לקראת הבחירות לכנסת, ולא רק הבחירות הבאות עלינו לטובה אלא לכל הבחירות העתידות, אני מציע את התיקונים הבאים בהולים. הצ־עותי יפות לדעתי גם לגבי השיטה הקיימת וגם לגבי שיטות אחרות, כגון בחירות אזוריות בתלקון המש־שיכות ברשימות ארציות לצד רשי־מות מקומיות.

✱ לצרף לפתק הבחור או להר־פים עליו את שמות כל המועמדים של אותה רשימה למען ידע הבוחר במי הוא בוחר.

✱ להרשות לבוחר למוחק מ־רשימת המועמדים את השמות ש־אינם נראים לו. דבר זה יוסיף את פעולות יוצרי המיניים ויפגיע את רצון הבוחר. במנין הקולות יובאו המחיקות בחשבון.

י. ז. בנאור
ירושלים

מכתבים למערכת הארץ

קרית שמונה: הגיון ומכונת חישוב

ימים מעטים לאחר הסבה בקרית־שמונה ההצהרות המתגיות של הגב־רת הגבוהה בעירית־הפיתוח שהיתה לעיר, נודע לנו מפי ראש המרכזת, מר אברהם־אלתי, כי בלוקי־הבנדים שלנו, ברחוב יחזקאל הלוי 10, הנובל בשהה־הקטל של תל־אביב ושל־חור, אינו כלול בתוכנית הבניה של חדרי ביטחון חדשים.

לשמת זאת, בלוק המרחק מאתנו כשתי פינות הרחוב למקלט מצויין — נגלל בתכנית זו. כלנו מודאגים מאוד. ולפתות שתיים משש המנורות המוסמכות, בעלות־המשפחה, המגבר רדות בבלוק שלנו, ותלו אורות את המנורות. ברוך לנו, שיש שלום־קדימויות בהקצאת תקציבי־הבטחון — אך בהקרים כמו שלנו צריך ל־הפעיל גם את הבריק, ולא רק את כבתות־הזרקורים...

אלי וחבר אלון,
בשם הדיירים בלוק 10,
רחוב יחזקאל הלוי,
קרית שמונה

חיסול חשבונות

כצאר לראות כיצד מוכתים בשעה קשה זו, השרדות המתקיימים של הגבר דיין, עדי שיקולים של חיסול חש־בונות, קנאה והרצון לרשות אותו.

האם איש כהם הסיק אי־פעם את המסקנות והתפטר בעקבות כישלון מכהדו? פרשיות נתיבי נפט, ווהר, אוטוקרס (ואחרות שקדמו לזן ב־שמח הבלבלי) עוד זכרונות חיסכ, אך איש בממשלה אינו מעלה על דל שפתיו את הדרישה לפטורי שר האוצר. נהפוך הוא: הוא מוחזר כ־מועבד לראשות הממשלה, כתוך עוזרון אז אדישות מחלמת להלכי הרוח בציבור.

מהנהגה ה„היסטורית" מכשיכה בשלה ולימוד לקח ממנה הלאה. כן הפפרסמות הוא שהשרים אלון וגלילי עסקו בעיקר בעניני חוץ ובמתון. (למי זכורה הופעה של ה־שר אלון בעניני חוץ?). גם שר החוץ, שהיה בין הראשונים שתקפו את כשה דיין אחרי מלחמת יום הכיפורים, אינו מרגיש כראה ש־התמוטטות מדיניות החוץ שלנו היא מעניינו.

דרישתם של שרים אלה להתפס־רות שר הבטחון, מעוררת גיחוך. כועב להם להזיכר באמרה: „נאה דורש, נאה מקיים". **ריכרד זיים**
חיפה

עיירה ומדינה

מנה של קבוצות אנשים בקרב העם. אלה פנים אל העם ומבקשים מבנו הזלטה על הצעות חוק מסוימות, ה־הצעה יכולה להיפך לחוק אם רוב העם מוכן יחד עליה. הדבר בעצמה עדי הדמוקרטי.

ממשלה קראוה זו הוכל לפעול באופן הדמוקרטי עם כבשת שחבריה יבחרו אף הם בבחירות אישיות, ר־יחיד כשחברים מלחצי המנגנונים ה־מפלגתיים.

יעקב מגר
חיפה

עין הרע

חכם גמליאל, סטודיו, ת"א

יוסי בנאי

הצגיעים מהחילים „להתגלגל" כאר־מר עוזי (דב פרידמן), אשכנזי יפה מראה, גבת קומה וחזל עיניים עגמת מבעת של אצבעה של דינה שחורת־הכיסר. בלילה האפל עדים לכך שני אנשים. בהתאם להלכה עוזי ודינה — נכוהים. לא חשוב אם לא היוהה לעוזי שום מזמה לשאת את דינה, וכי לארשתו של עוזי לא היוהה שום מזמה לשהרוד, וכי אין לדינה שום רצון אחר אלא שעוזי יומת כבע־לה.

הסרס כמתיים בכך שארוסתו של עוזי — גם היא אשכנזית, בלומדית — כגיעה עם עורך־דין עירוני כמ־נפח, מצמידה פנים שהיא הרה, שעה שעוזי ודינה עושים הכל (פעמיים). כדי שדינה גם היא הרה באותו כ־צב.

ריפורט של הדר, ביכויו של יואל זלבגר, צמת המחקנים, ומצלומים הכהיקה, כשחלים לאפרות שנולד זה עתה, הבחנה מקלט תחת כנפיה של הרגנות זקנה חוצפת.

בכחקים של יוסי בנאי ושל יוסי פילק — בתפקיד שלום — הוא ה־בכירת צעיר כפי